臺灣日日新報　夕刊
五月十一日
夕刊定價一部一錢
發行所 臺灣日日新報社
臺中支局　臺南支局　花蓮港支局　大阪支局　東京支局

月美人インキ　プンタス　光 印肉本舖

# 厦門島攻略

## 抗日策源地であり軍需品輸入の基地

### 籍民救濟は當然の責務

【上海十日發同盟】海軍報道部十日發表

一、日本海軍は作戰の必要上本日早朝厦門島に有力部隊を揚陸、作戰は極めて順當に進行し漸次同島を席捲して着々戰果を收めつゝあり、此日天氣晴朗にして冷風吹くうち帝國海軍艦艇の掩護と航空機の支援の下に敵の抵抗を排除しつゝ揚陸を敢行、再後海上部隊はその艦砲をもつて前面の敵を砲撃制壓し航空隊は敵部隊の據點を爆撃し全軍進撃を續けつゝあり敵は厦門市の一部に放火し目下盛んに炎上中なり、現在までに判明せる我方の死傷は極めて僅少なり

一、本日厦門島に上陸せる日本軍は漸次戰果を擴張中なり、日本軍は第三國人の生命財産の保護に關しては最善を盡しこれが安全確保に努めつゝあり、善良なる支那人に對しては第三國人同樣その生命財産の保護に努めつゝあり、今後支那軍が第三國人居住地區を軍事的に利用し作戰行動を行はざる限り日本軍はその地域に軍事行動を行はざるべし

一、本日厦門島に上陸せる日本軍の進出を支援しつゝありたる我が海軍航空隊は厦門大學構内に在る敵軍隊の集團が明かに之を作戰行動に利用しありたるを認め之を爆撃し敵に多大の損害を與へたり、日本軍は常に文化施設等に對しては敵が之を軍事的に利用せざる限り爆撃又は砲撃するの意圖は毛頭なく、之が保全に努めんとするところなるも支那軍は上海及び南京において學校敎會等を作戰行動に利用せる如く厦門大學にも強固なる防禦陣地を作り軍事的に利用せり、厦門は支那軍の據點し福建における抗日策源地たると共に武器彈藥、軍需品輸入の基地として極めて抗日作戰に重大なる役割を有する地なり、又同地及び鼓浪嶼には我が臺灣籍民多數在住するもの多數ありてこれが救濟は日本の行ふべき當然の責務なり

### 厦門攻略は順調

【上海十一日發同盟】海軍報道部十一日午前十時發表

一、厦門攻略はその後極めて順調に進行中にて着々戰果を收めつゝあり

一、これが攻略に協力せる航空部隊は大陸方面における軍用自動車群を爆撃し多大の損害を與へたり

一、福建省内における福州、長汀、漳州、建甌の各飛行場を爆撃せる部隊は飛行場及び施設に多大の損害を與へたり

一、廣東方面においては昨夜天河、白雲兩飛行場を反復爆撃し格納庫施設に多大の損害を與へたり

一、津浦線宿縣、固鎭間の軍用貨車群を攻撃に向へる部隊は二個列車を爆撃し一個列車を完全に爆破他は大半これを爆破せり

### 第三國人に避難を勸告

【香港十日發同盟】厦門に在つた敵は未だ、陳琪麾下の數千で事變發生以來防備を嚴重にしトーチカ、砲臺、塹壕など頗る強固なる陣地を有してゐた、わが軍では厦門攻撃に先立ち第三國人の生命保護のため早朝航空隊をして同市上空より傳單を散布せしめ居留外人は速かに外國船により避難せられたいと勸告した

## 華僑送金の入口

### 國府への打擊は甚大

【上海十日發同盟】厦門港は周辺三十六支店、上海香港航路の中心をなすと共に台灣及び南洋諸島を近くに控へてゐるため既に清の道光二十年南京條約に依つて沿海五港の一つとして開港されたが近年茶、紙、煙草、砂糖等何れも我が台灣の輸出に押されて振はず、昨年は全支の〇・五％を占めるに過ぎず、寧ろ輸入港としての地位を誇つてゐたが貿易よりも更に重要なことは汕頭と共に南洋方面に對する移民の出港地として年々五万の華僑を送り出し華僑送金の爲め金融界は變態的繁榮を示してゐた最近國民政府が戰時經濟政策補強の一策として華僑送金の獎勵に躍起となりつゝある折柄、我が厦門攻略に依る華僑送金經路の杜絕は國民政府にとつて甚大な打擊を及ぼすものと觀測される

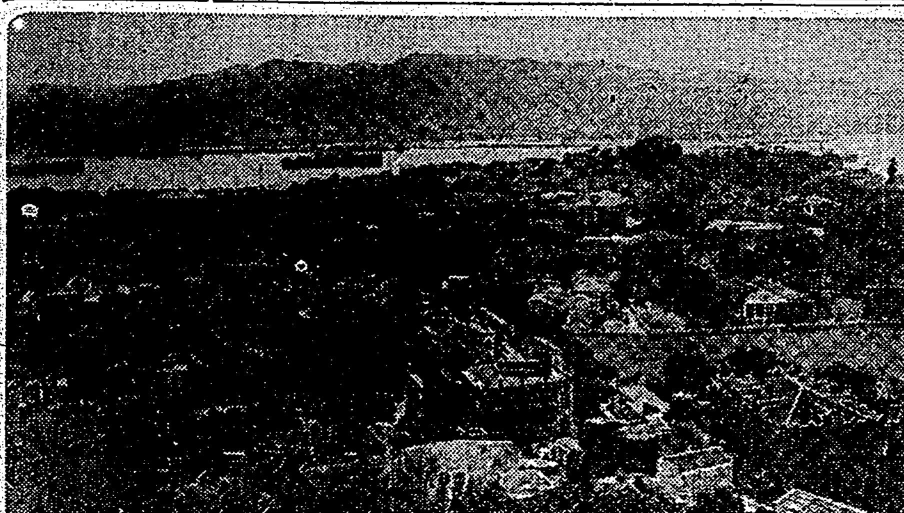
鼓浪嶼から厦門を望む

## 敵の背後を衝く

### 福州に及ぼす政治的影響　決して尠少ならず

【上海十日發同盟】わが海軍の厦門島攻略は十日午前四時を期して敢行されたが同島東岸より敵の背後を衝き一氣に上陸したわが部隊は頑強執拗な急激作戰により同島に據る海兵を撃退して抵抗する廣東軍第百七十八師約二千餘の敵を殲滅しつゝ夕刻早くも厦門市の北西約一粁にある運城社を占據した、狼狽した敵は厦門市内に火を放ち忽ちにして退却を開始したのである

昨年七月下旬北支事變勃發と同時に厦門島の邦人引揚げるや暴戻な廣東軍百七十八師は當時の隙を打つて同島に侵入、台灣本島人の權益を蹂躪し我島民を迫害放火など言語に絕する暴行の限りを盡してゐたもので、今回のわが軍の同島攻略は實に台灣五百万同胞が衷心から要望しつゝあつたところである、從つてわが軍の進駐は島内各所において島民より喜びをもつて迎へられつゝあるがわが同島攻略により省政府所在地福州に及ぼす政治的影響は極めて大なるものありと見られてゐる

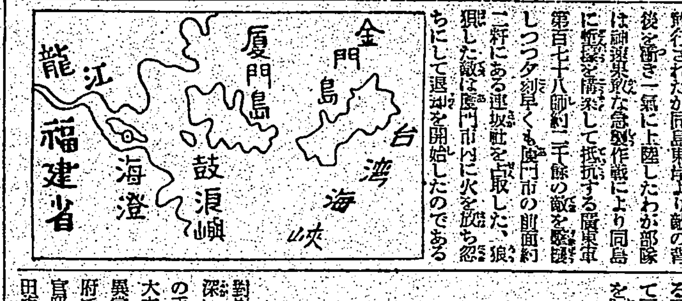


## 臨時部局長會議

### 總督官邸に開く

#### 海軍側よりの要請によって通譯を厦門へ派遣

對岸のうちでも前から本島と最も深い關係に在る厦門島が帝國海軍の手により攻略を開始されたとの大本營海軍部の發表は俄然島内に異常な反響を呼ぶに至つたが總督府でも十一日午前九時半より總督官邸に臨時部局長會議を開催し福田海軍武官より攻略狀況の説明を受けたる後協議の結果取敢ず海軍側よりの要請に依り通譯若干名を總督府で銓衡し現地へ派遣する事に決定し十一時過散會した

### 政民二次懇談

#### 十日夜開かる

【東京十一日發同盟】政民兩黨首腦部の第二次懇親會は前回の答禮の意味で政友側が主人役となり十日夜星ケ岡茶寮に開會、犬養翁の思出話等を中心に懷舊談に花が咲き格別政治談等に觸れず和氣藹々裡に散會した

# 近づく大會戰

## 我は着々攻擊態勢

【津浦線〇〇十一日發同盟】國民政府が最後の堅壘と恃む徐州を目差してひた押しに南下する〇〇、〇〇兩部隊は四日臨淮關東南方一里に進出し同地に連る村落に堅固なる陣地を築いてわれに猛烈なる十字砲火を浴せる數倍の敵と交戰しこれを撃退中である、更にこの左翼〇〇兩部隊は四日蚌埠の東方凡そ二里に進出した〇〇、〇〇兩部隊はこれ亦優勢なる敵と激戰中、一方〇〇、〇〇兩部隊は四日村南方二里において附近の高地を占める敵と對戰してゐるが〇〇部隊の右翼の敵を急追する〇〇部隊は蚌埠東方凡そ二里の大運河に迫り二百五十高地の敵を追ひ三個師の敵と交戰してゐる、又沂州より郯城に進撃の〇〇、〇〇兩部隊は破竹の勢をもつて郯城西南方五里に突き進んで南勢部の敵と交戰してゐるがわれに七、八倍の敵は多數を恃んで兩部隊を包圍し更に郯城西方一里の馬頭鎭にも一個師の敵が侵入、その西北方二里の楊庄には有力な敵騎兵集團が現はれてわが後方連絡を絕ちこれに加ふるに隴海線新安鎭にも敵大部隊が現はれてわが側面を脅威したが〇〇、〇〇兩部隊は一歩も退かず敢然この大敵を邀撃し殲滅の〇〇部隊は五日午後馬頭鎭方面に進出して背後補給線を脅かす敵を爆撃し又〇〇部隊は砂塵を衝いて敵の騎兵集團に突入、これを遠く東方に撃退した、現在敵軍總數は四十一個師に及び大運河南岸の高地には堅固なる軍事施設を擁して第一線部隊を惱ましてゐるがわが攻撃陣勢は着々成り近く日露戰爭の奉天會戰にも比すべき大會戰が展開されんとしてゐる

## 徐州驛附近を猛爆

【上海十日發同盟】陸軍報道部十日午後十一時發表＝十日勝見大尉の指揮する海軍航空隊は徐州驛附近に對し爆撃を敢行せるが、更に勝野少佐の率ゐる部隊は薄暮に乘じて徐州驛を爆撃し構内に停車中の數百輛の軍用貨車群に對し徹底的爆撃を敢行し、これに全滅的打擊を與へ、又驛近の集積軍需品を炎上せしめ之に多大の損害を與へたり

## 大密集團の頭上に巨彈

【北京十一日發同盟】我が陸の荒鷲〇〇部隊の爆撃〇〇機は十日午後五時五十分台兒莊西南方の國士山南側一帶に北上集結中の中央軍大密集團約二万を發見し我が攻撃を知つて潰走する敵部隊に對し十數度に亙り爆撃及び銃射撃を行つて完全に之を潰亂せしめ壞滅的大打擊を與へた

## 抗争は益々激化

### 國民黨の政權維持　前途極めて多難

【上海十一日發】國民黨全會後の支那側内部の對立問題に就て消息通の外人の語る所に依れば國民黨一派は先般行はれたる臨時全國代表大會において總裁制を設け蔣介石が衆望に依つて之に就任し又新に國民參政會を組織し廣く民意に聽從する等の形態にしたことによつて國内各黨各派の統一結束が確保されたかの如く内外に印象づけんと努めてゐるが、其後實際にはては憲兵隊の手によつて共產黨の文書を押收して其活動に壓迫を加へた事件があり、一方共產黨側に在りては國民黨の脅威によつて寢返りを打つたと噂されてゐる、中國共產黨中央委員張國燾を除名處分に附した等のことあり、之等は國共兩派の間に尚強き軋轢が存在する一端を暴露したものであり、又當地に於ける共產系の大衆日報や西南系の珠江日報等が筆を揃へて參政會を組織した所で共產黨の最後の決定權は國民政府が之を握り且つ單なる諮問機關としたこと等屢するに國民政府が舉國一致の美名を掲ぐる羊頭狗肉の策であつて其の一黨獨裁の弊は毫も改められる所なしと攻擊を加へてゐるのに徴しても共產黨側とは勿論西南派其他の勢力との間に依然として對立抗爭が行はれつゝあることは疑ひなき所で、國民黨政權維持の前途が極めて多難であることは容易に首肯し得る所であると

## 樞府本會議

【東京十一日發同盟】十一日の樞府定例本會議は午前十時宮中東溜間に　天皇陛下親臨の下に開會

一、兩院の議決を經たる支那事變に際し召集中の者の選擧權及び被選擧權等に關する件

一、朝鮮總督府地方官官制中改正の件（支那事變特別税法施行に伴ひ判任官の增員に關するもの）

一、日本國、イタリー國間通商航海條約追加協定批准の件

を上議し村上書記官長より審查報告あり採決の結果何れも原案通り可決　陛下入御あらせられ同四十分散會

# 教育總監に

## 西尾壽造中將

### 四月三十日附で親補

【東京十一日發同盟至急報】陸軍省發表＝支那事變勃發直前より北支戰線に活躍中なりし西尾壽造中將は四月三十日附敎育總監兼軍事參議官に親補せられたり（寫眞は西尾中將）

## 西尾新總監神戶に着く

【神戶十一日發同盟】敎育總監に親補せられた西尾壽造中將は十一日午前八時神戶入港の船で歸來直ちに東上した、船中で同將軍は眞向から「感想ではない、話をする程のこともない」と口を噤んだ

## 寡默で沈勇

### 將來の陸相候補者

【東京十一日發本社特電】陸軍大將が駐支派遣軍の最高指揮官に轉出後敎育總監は恐らく參謀本部長が代理をして居たのであるが、軍敎育上の重大職務を長い期間代理を以て充てて置くと云ふ訳に行かないので現地にあつて重要職務に就いて居た西尾中將を迎へることとなつた訳である、同中將は士官學校第十四期の步兵科出身で本年五十八歲、同期には台灣軍司令官古莊中將、侍從武官長宇佐美中將がある、陸大を軍刀組の一人として出てからドイツに駐在、歸つて陸相秘書官、敎育總監部第一課長、步兵二十九旅團長等を經て陸軍の軍政調査、情報宣傳を司どつて居た、陸軍省軍事調査部長を勤め軍令部系統に入つて參謀本部第四部長となつたが間もなく小磯大將の後を承けて關東軍參謀長となつた次いで參謀次長、近衞師團長の要職に就き昨年事變の勃發するや現地の重要職務に轉じて北支に活躍十一日神戶歸着歸還した、同中將は鳥取縣出身で眞日本特有の粘りと沈默を備へた寡默沈勇頗の良さと細密な動作については部内に定評がある、事變の經驗に鑑み今後軍の敎育訓練に相當の改善が行はれるであらうが實戰の經驗を積んだ細密冷靜な新總監を迎へて陸軍の意圖するところは十分に爲し遂げるであらうし又將來に於て陸相の有力な候補者たる事は最早や疑ひを入れない

## 普通銀行利水準

### 今後も堅持の方針

#### 結城日銀總裁が言明

【東京十一日發同盟】十日の日本銀行支店長會議席上結城日銀總裁は最近の銀行金利問題に言及し左の如く金利政策上現在の普通銀行利水準を堅持する方針を言明したことは注目される、即ち最近一部に唱導される普通銀行預金利率の引下實施の如きは現在の金利情勢からは全く考慮外の事である、經濟界に無用な波瀾を與へる如き利下は金融當局の執らざるところであり金利水準は今後も引續き現在水準を堅持する意向である、唯地方金利に關しては地方銀行相互及び日銀組合との關係上一部には不當の高金利に依り預金爭奪を圖らんとしてゐるものがあり之に依る預金コストの增大から資金の運用に於ても高利貸附に走つて堅實な發展を阻害せんとする恐れが多分にあるのでかかるものに對しては日銀は今後大藏、農林當局と密接な連絡を圖りその是正の爲に積極的干渉をなす意圖を有してゐる

## 國府が香港で艦船を建造

### 水雷母艦は既に進水

【香港十日發同盟】海軍の全滅に依り沿岸防禦上多大の不安を感じつゝある國民政府では過般來蔣介石の名で當地九龍船渠において千五百噸の水雷母艦の建造を急いでゐたが去る七日漸く進水を終へた、同艦完成の上は魚雷を抱へたモスキート・ボートの旗艦として珠江から北江方面の防備に就くものと見られてゐる、尚國民政府は右の外に水雷艇二隻の建造を急いでゐると

## 小林總督全く快癒

### 上京は廿日過

小林總督は御病氣の爲上京を延期し官邸で靜養中であつたがこの程殆んどすつかりとれ十一日の部局長會議には元氣な姿を見せた、尚總督の上京は拓務大臣の北支旅行の關係で二十日過の出發になる模樣である

## 無絃琴

わが海軍に依て攻略された台灣の對岸厦門島は、周圍が約四十哩、島の南部には山岡が多い、が沙濱も展き耕作地もある。人口は市と村落とを併せ約二十餘万▲この地の舊名を思明縣といふが、これは明の鄭成功が明を思ふの衷情から名づけたもの。お隣の金門島も鄭成功が籠つて清に抗した因縁をもつ。又厦門と共に邦人の墓などあり、歷史的にも忘れられない土地である▲内港を隔てて厦門島はコロンスと相對してゐる。コロンスには共同租界があり此處には有力な台灣籍民も今尚殘つて居住してゐる。日本租界は厦門島の方にあるが、此の方はどんなに荒されてゐる事か判らない。支那事變の發展と共に難民は引揚げた者もあるが、殘つて隱れてゐた者も相當に有り是等は見付け出されては漢奸として慘酷な目に遭つて來た▲その上この地は南洋華僑の出入口であるが、是等の華僑の惡質のものは南洋の邦人に對し隨分暴惡な振舞ひを續けてゐる。また其の上に厦門の地理的便宜を利用して香港が海軍の遮斷線を冒して物資を搬入する樣な事もあり、廣東軍の策動と共に我慢できなくなつた結果十日遂に同島の攻略を開始したといふ次第。當然すぎる程の當然さである。（寫眞は厦門海岸通り）

## その日その日

○北からと南からと空からと、陸海緊密につづく、今度こそトコトンまで叩きのめすのだ

○先の噂言やデマがどんなものかを事實に依て示す迄だ。事實の前には支那の空宣傳も月の前の星

○誇張やつた、"我空の堅防"が何度破壞しさうだつたか判らないが遂に厦門をやつた——

○この際、逃鬪は斷じて許すべきで無い。殊に台灣の對岸でもある。國防の必然性からも

○台灣住民も、一度に溜飲を下げた、初めて厦門島でも——は長い間の切望——でもコレが凡てだとは未だ思つてゐない

○"香港"が、小さくなつてるのは表面だけで、裏で相變らずだとすると、事は頗る面倒になる

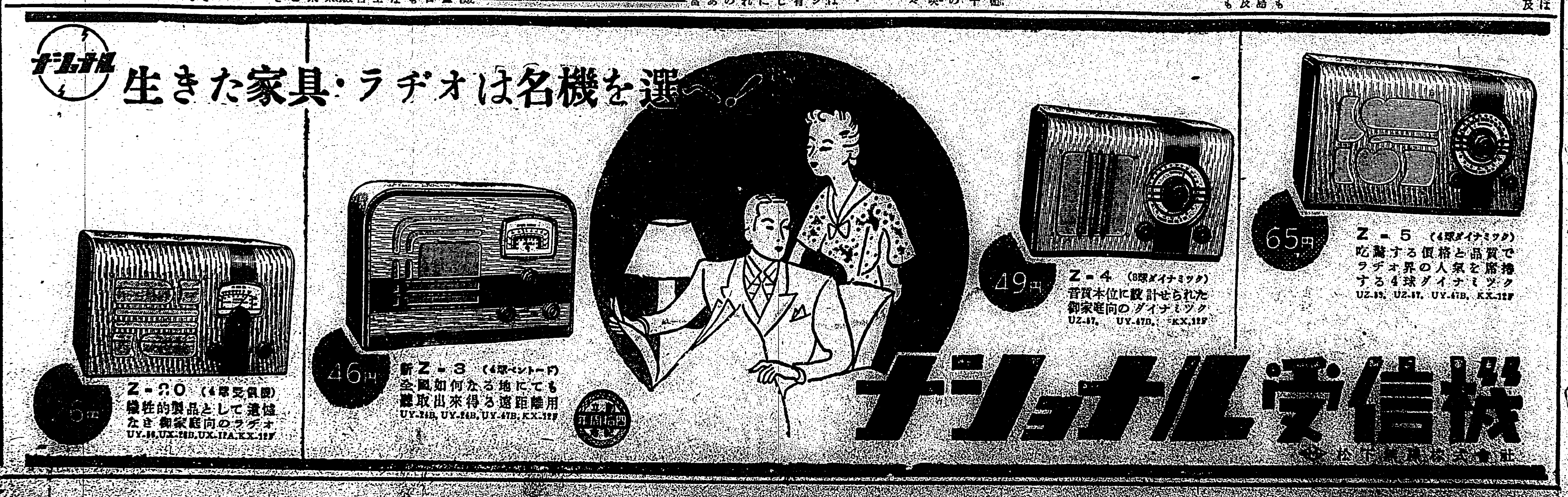

# 睢寧に暴動起る
## 農民が武器を準備して蜂起
## 戰線の徴發出役を峻拒

【上海十一日發】漢口消息に依れば數日前に徐州の東南方睢寧縣下に農民大暴動蜂起し各自武器を準備して地方官吏の徴發酷使を峻拒し隣接せる安徽省泗縣靈壁縣地方の農村も之に呼應せんとする模様あり官憲は保安隊を出動せしめて鎭撫に努めつつありとのことであるが蜂起の原因は事變以來長日月に亙る重壓に加へ最近戰線の緊迫に依り一層酷烈となつた徴發出役の苦難に堪へず自暴自棄となつた結果だといはれてゐる

## 上海で又爆彈騷ぎ
### 通行中の支那人重傷

【上海十日發同盟】メーデー以來跳梁する便衣隊事件に對し工部局警察局が取締り嚴重のためか十日午後九時四十五分頃共同租界蘇州路天津路角の附近建物より爆彈一個を投下され通行中の支那人三名重傷、二名輕傷したが犯人は一名も逮捕されなかつた

## 三度壯擧へ
### 航研機今夕飛翔

【木更津十一日發本社特電】注目されてゐる航研機は本日夕刻から三度關東平野に長距離周回飛行の壯擧に飛び出すことになつた、故障個所の自動操縦裝置は十日夕刻東京から駈けつけた四技師によつて調整を行ひ更に十一日午前八時五十分には陸軍航空技術部の自動操縦裝置の擔當者池田大尉が慎重な點檢を行ひ藤田少佐は午前十一時頃から本格的に飛び出す前の小手調べの試驗飛行を行ふことになつた、本部に達した情報に依れば本明日共天候良好の事に藤田少佐の試驗飛行が濟めば夕方から是非とも三度目の壯擧を行ふと意氣込んでゐる

### 滿航機新京へ
#### けさ羽田を出發

【東京十一日發同盟】ベルリン東京間南方コース一万五千餘粁を百四十二時間四十二分で翔破し旅客機界の新記録を樹立した滿洲國航空會社のハインケル一一六型二機は十一日午前七時四十分羽田飛行場出發、日本海横斷新京への無着陸飛行の途に就いた、兩機は午後二時三十分頃新京着の豫定である

## 海運界の飛躍に
## 郵船が大造船計畫
### ◇…素晴らしい内容

【東京特電】飛躍する日本海運界に一大飛躍を試むべく日本郵船では既に二十二隻、二十二万二千六百噸の大造船計畫を發表したが右新造船の内譯は左の如く就中桑港航路客船二万六千五百噸二隻は日本造船界の粋を集めて建造される船であるから之が竣工の曉は太平洋上に一偉觀を添へる事と思はれる

△桑港航路用客船二隻 總噸數二六、五〇〇噸(計畫中)

△歐洲航路用客船三隻 總噸數一六、五〇〇噸、旅客定員一等一二三、二等八〇、三等八〇、計二八三名、定期航海速力一七節、主機蒸汽ターピン二基、造船所は三菱長崎造船所、竣工引渡期第一船昭和十九年二月下旬、第二船同五月下旬、第三船同九月下旬

△シヤトル航路客貨船三隻 總噸數一二、四〇〇噸、旅客定員上級六〇、三等一七五、計二三五名、定期航海速力一七節、主機關重油機關二基、造船所三菱長崎造船所、竣工引渡期第一船昭和十五年八月中旬、第二船同十月中旬

△濠洲航路客貨船一隻 總噸數一一、六〇〇噸、旅客定員一等一九〇、ツーリストキャビン三〇、三等一〇〇、計三二〇名、定期航海速力一七節、主機關重油機關二基、竣工引渡期第一船昭和十六年一月中旬、第二船同三月中旬

△赤城丸型改良貨物船七隻 總噸數七、一〇〇噸、載貨容積一三、五〇〇噸、定期航海速力一六節、主機關重油機關二基、竣工引渡期第一船昭和十四年一月中旬、第二船同四月中旬、第三船同六月中旬、第六船昭和十五年四月中旬(以上三菱長崎造船所)第四船昭和十四年十二月下旬、第五船昭和十五年三月中旬、第七船同八月中旬(以上三菱横濱船渠)

△日滿聯絡線客船一隻 總噸數七、四〇〇噸、船客定員一等一四〇、三等五四〇、計五九〇名、定期航海速力一八・五節、主機關ギヤードタービン機二基、造船所三菱長崎造船所、竣工引渡期昭和十五年八月三十一日

△横濱上海線貨物船四隻 總噸數四、〇〇〇噸、載貨容積六、五〇〇噸、定期航海速力一三節、主機關ギヤードタービン一基、竣工引渡期第一船昭和十三年九月三十日、第二船同十二月二十八日(以上横濱船渠)第三船昭和十四年三月中旬、第四船同四月下旬(以上三菱横濱船渠)

尚近海郵船にても昭和十年以來千光、万光、大明、陽明、生田、長田、富士の七隻、二万九千八百噸の第一期造船計畫が完了したので引續き本年度計畫として左記四隻の新造に着手し第一船若竹丸は去る四月五日進水したが右の内第三第四船は台灣航路に配船さるべく親會社と共に內外の競爭陣は一大强化される訳である(寫眞は歐洲航路新造船模型)

△近海貨物船四隻 若竹丸 總噸數一、九八〇、重量噸數三、三九〇、進水昭和十三年四月 吳竹丸 同上、進水昭和十三年五月(以上川南工業香燒島造船所) 第三船 總噸數四、〇〇〇、重量噸數六、〇〇〇、進水昭和十三年十二月 第四船 同上、進水昭和十四年三月(以上三菱横濱造船所)

# 未知の支那人青年
# 臺灣行きを懇願
## 眞摯な態度に心を打たる

【蘇州七日發 岩田本社特派員】列車に依つて馬賊の臭ひが相當に強い貨物車に運ばれて六日前線から通信のため上海に出る途中記者は蘇州驛に下車し、ある旅館に投宿した、その宿の帳場のため午前八時と云ふに未だ寐床を離れることが出來ず、ウトウトと惰眠を貪つてゐた、その時トントンとドアを叩いて女中に案內された見知らぬ一支那人青年が記者を訪れた、そして寢込みを襲つて濟まなかつたと云ふ表情もおどおどしく郵重に頭を下げた後、可成り巧な北京語で

◇…昨日驛の前で貴方の腕章を拜見し、臺灣日日新報社の從軍記者だと知つたものですから失禮とは思ひましたが、貴方の後をつけて宿を突きとめておいたのですが、お願を聽いてはくれませんか

と云つた、人の良ささうなこの青年の第一印象は決して惡いものでなかつた、で記者も易いことなら聽いてやらうと云ふ氣になつて室に入れた、青年が眞劍に語つたところは大たい次の通りであつた、そして現在支那に於ける青年の一部が以外にもかうした氣持を強く抱いてゐることを興味深く感じさせた

◇…私は蘇州生れの金炳眉と云ふ者で二十六歳です、事變が起る迄兩三年間鐵道に從事し、事變直前は上海北停車場で改札係をやつてゐましたが、列車運轉休止と同時に失業し生れ故郷たる蘇州に命からがら歸つたのですが、老母と妻をかかへて現在家計も起たず、蘇州に駐在される日本軍のお蔭でどうやら食べさせてはいただいてゐますが、日本の軍隊も今度の戰ひで多大の費用を費したでせうのに私達までお世話になつては誠にすみません、かと云つて何等收入の途もなく、商賣を頂戴つてはと貸めてくれる人もありますが、無資本ではそれも出來ず、僕ながらも鐵道の仕事に經驗があるのを幸ひ、臺灣の鐵道で働いてみたいと思ふのです、臺灣で働いてゐる私共の同胞はみんな日本のお蔭で幸福に暮してゐることを度々きかされ、實は子供の頃から臺灣に憧れてゐたのですから老母が引とめますので今迄それが出來ませんでした、けれども今となつてはそんな事も云つてをれません、お國では、一生懸命に働きますから私を臺灣につれて行つて下さい

かく語るその面には次第に強く其の眼も眞心からの求めを示してゐた、そして更につけ加へた

◇…勿論日本語が出來なければつてくれないでせう、私は行つてから日本語を勉強しますつもりです、支那の青年は最近では日本語を必要としないし、親切な日本人の住む日本の土地の人として自分達も日本人になりたい、出來れば自分達も日本人にして貰ひたいと願つてゐるのです、ですから、どうぞ……

この切なる希望に記者は全く心を打たれた

何れ戰火も終熄すれば日本に行かなくとも君達はみんな普通の故郷で日本人と共に働けることが出來るだらう、又さうして日支兩國の人が仲良く手を握つてゆくことこそ今次の聖戰の目的ではないか、何れ近く臺灣に歸つたら當局に相談してはみるが

と辛くも記者は青年を納得せしめることが出來た、青年は『では此方へ』と讀賞名を殘して去つたが、抗日勢力から逃れ得た支那民衆のこれが心からの叫びであるならば東亞に平和の曙光も日に近いと記者は思はず胸を衝たれた

## 防諜協會誕生
### 新竹州下で官民合同

【新竹電話】本島に於ける現在の防諜狀況に鑑みて新竹州に於ては赤堀知事、眞田檢察官長を顧問とし、會長に警務部長、副會長に新竹憲兵分隊長、州會議員外州下有力者等計二十八名並に郡守、各部警察課長及び州警務部各課長等十四名總計四十二名を評議員として新竹州防諜協會なるものが誕生し十一日午前十時州會議室に發會式を擧行した

顧問の赤堀知事、眞田檢察官長以下各評議員會員出席の下に發會式を擧げ、會則會長設立經過報告あつて役員選任あつて異議無く可決、赤堀知事の祝辭あつて共食午後一時より塚本新竹憲兵分隊長約二時間に亙つて防諜に關する講演を行つた因みに同會本年度豫算額は四千七百六十円で本年度事業の主なるものとして講演會竝に座談會の開催各種印刷物の刊行防諜功勞者の表彰等を行ふ

### 臺北市內小公學校長の會議

事變下に於ける台北市內の小公學校長會議は十一日午前十時から樺山小學校講堂に於て開催、石井市尹、矢上助役以下各小公學校長出席の下に開會、神宮遙拜、皇居遙拜、勅語奉讀、市尹訓示の後諸問事項一、戰時體制下に於ける兒童教養に關し特に努力しつつある事項、今後努力せんとする事項に就いて各學校長より答申あり、終つて教導に關する指示をなし、種々の打合せに入つた

### 基隆水上署に外事係
#### 國際港の面目一新

【基隆電話】迎へ進んだ時局下にある台灣の玄關、國際港たる基隆港國都基隆の治安に任ずる水上署が面目一新の白服着用と同じ時に時勢に伴つて其の內容にも飛躍的な大擴充が行はれる事になつた、即ち州外事課の新設に伴ひ外事係の分離と增員、分離後の外事係を重要なる外事警察の執務と施設を負に充實して特高、警察係、港內係、船舶係、港灣係の別を設けてそれぞれ主任者を置き日本の代表的水上警察たる門司水上署と同等の組織內容を持たせ得ると云ふのであつて近く實現するが新外事係主任にはこの程通譯に任ぜられた中村氏を警部又は警部補受任としてこれに充てるものと見られてゐる、其の他なほ支那側の影響による港內諸營業の縱續的取締規則を制定しやうとの議も起り近く何等かの形で實現する模様なのでこの事務に任ずる行政係の增員も要望されつつある

### 故嘉納翁の合同葬

歿禍遠くカイロ會議に臨じオリムピック大會東京招致の重大使命を達して歸れる國途の船中思らずも病を得て溘焉と逝いたわがスポーツの父嘉納翁の葬儀は九日午前九時半から無言の歸宅以來三夜を過した懷しの小石川區小石川の講道館道場に於て神式をもつていともしめやかに執行された、寫眞は葬場の光景

## 學園の秘筺を公開
### 十四、五の兩日一般市民に
### 臺大醫學部展覽會

台北帝國大學は來る十七日の第十一回開學記念式擧行に先立ち之を記念する意味に於て最近凡ての方面に亙り內容の充實を完成した新興醫學部及同附屬病院に「開學記念醫學展覽會」を催し醫學研究資料、標本の普通では觀ることの出來ない興味深き學術上の諸材料を陳列し之に描説を加へて一般に公開する事となつた公開日は十四、十五の兩日で前者は十四日は午後一時より同六時迄、十五日は午前九時より午後五時迄である

醫學の大衆化の今日、醫學と民衆生活との密接なる接觸を圖る上に於て非常な成果を期待するものと期待されてゐる、因みに右展覽會の中醫學部に陳列されるものは次の通りで附屬病院のものは一兩日中に決定發表する事になつてゐる

第一會場 細菌學及衛生學教室

▲チフス、コレラ、結核、ヂフテリア、赤痢等の種々の傳染病菌とその標本、細菌の扱ひ方、傳染經路の圖解他多數

▲色々の寄生蟲及寄生蟲病に關する興味ある標本多數

第二會場 生理學及藥理學教室

生理學に關する諸實驗と供覽品▲藥理學陳列品……藥理學教室▲生化學標本……生化學教室

第三會場

▲病理學標本……病理學教室▲法醫學標本……法醫學教室▲解剖學、人類學、胎生學標本

第四會場 大講堂で映畫『顯微鏡の驚異』を映寫する、十四日は午後二時、三時半、五時の三回、十五日は午前十時、十一時半、午後二時、三時半、五時の五回

## 基隆の火事
### 火勢物凄く三戶全燒

【基隆電話】十一日午前零時五分の眞夜中基隆市海岸通り目貫きの旭町二ノ六支那人雜貨藥種商林嶔方廚下より發火、火勢物凄く忽ちに左側藥種代書人、孫成自動車事務所、酒煙草小賣人及び右側西川菓子製造所をなめ盡し黑煙濛々と天に沖し火焔は大基隆に擴びき一時は更に隣の城隍廟も危險に瀕するに至つた、急報により基隆署では白井警部補以下警官が現場に急行、逸早く駈けつけた消防組、壯丁團員と協力して全員必死の消火作業に努めた結果同五十五分林嶔、藥種、及び孫成自動車の三戶二棟を全燒、他の二棟を半燒

就寢前の事とて附近一帶は見物人の黒山を築き一時は大騷ぎを演じたが右消火中下地小頭は左手を挫折、更に鹽銀を負ひ消防手一名も負傷、又逃げそこなつた林嶔方の炊事婦、張蘇氏碧(二三)は二階より飛び下り重傷を負つた、損害は約一万円に達する見込みで原因は林嶔が就寢前煙草の吸殻を捨てた爲め壽に燃え移つて大事に到つたものである、因に下地小頭は目下小島醫院に入院加療中である

# "外人飛行士を支那人が撲殺"
### 漢口から歸つた日本婦人の談

【香港十日發本社特電】空襲下におののく敵首都漢口を逃れて十日午後父も一人の日本婦人が娘と從兄弟を連れて香港に逃れて來た、英國人税關吏アード・リンドン氏の夫人和枝さんと其の家族が、それで

事變勃發後在留邦人が引揚げてから今日迄九ヶ月餘り漢口に閉ぢ籠り十日午後香港に着、當地に住む兩親の家に辿り着いたものである、夫人は語る

最後の引揚げに間に合はず外國船も揚子江の下流が閉塞され航行不能となり一時は何うなる事かと胸が潰れる思ひであつた、漢口では八ヶ月も官舍に閉ぢ籠つたまま不自由な生活を續けて來たが、漢口市街が物々しく興奮してゐる様子がよく判つた、毎日の様に十數回も城外が出る共産黨のデモや兵隊の行進、避難民の雜沓、それに空襲又空襲で全市が極度に

興奮 してゐる支那側の逆宣傳にも拘らず日本の飛行機は兵營や飛行場の外は爆撃を行つてゐないので其の點は非常に安心であつた、私等も良く別れて空襲が始まると獨逸租界にある官舍の屋上庭園に上り手に汗を握り何度勝つて還つて下さいと心の中に祈りながら觀戰した、一番恐ろしかつたのは天長節の日の空襲で見る見る中に二機五機と火焔りを吐いて落ちるのです、パラシュートで降りたのも私等が見ただけで二十を越えてゐた、敵か味方かも見極めるのに氣を揉むばかりであつた、其日パラシュートで降りたロシヤの飛行士を興奮した群衆が誤明も聞かばこそ寄つてたかつて

袋叩き にして殺して了つたさうで或は支那側の負け方が非道いので故意に外人飛行士を叩き殺して之が日本人の死體だと見物にしたのかもしれぬと噂が立つてゐた、漢口の物價は戰前の三倍から四倍になり人民の苦しみは非常なものです上流社會の人々は一日も早く平和の來るのを待つてゐる様だ、尚往日本租界には我物顏に支那兵が入り込み總領事館も憲兵の宿舍になつてゐるとか云ふ話でした寔ににくらしい事です、

### 臺日ニユース
#### 第十九報と特報 今夜から上映

五月十一日夜より市內芳乃館、大世界館、國際館、タイゲキにて台灣日日新報社ニュース第十九報

一、天長節祝賀陸軍觀兵式
一、王克敏氏帝都に入る
一、世紀の快翔!訪歐機
一、力を作れ、腹を作れ、市民體操大會
一、日本に寄す獨逸青年の心
一、雌伏六年目大勝つ第十回ボートレース
一、南ドイツの生活と獨逸カーニヴアル

特報 日章旗江南に翻る臺灣部隊將士の奮戰ぶり(中村本社特派員撮影)

### 法華寺で法會

十二日は日蓮聖人伊豆法難會に相當するので、市內若竹町法華寺に於ては、午後八時より法難會を厳修し、終了後次の記念講演を行ふと

法難の聖蹟 岡田教師

### あすの天氣

臺北地方 南西の和風後驟雨
北部地方 南東の和風曇後驟雨
東部地方 北の和風
西部地方 北の和風曇後驟雨
南部地方 北の和風曇後驟雨

概況(十一日)七六六耗の高氣壓は本州の東方洋上にあり東に移動し、七五四耗の低氣壓は北緯二一度東經一一九度にあり北北西に進む模様、本島は晴又は曇、北部海上は南東の和風曇又は雨南部海上は北東の疾風晴曇で海上は穏であります

### 今晩の映畫

◆新世界館 晝一時上映
◆タイゲキ 晝一時上映 1大朝日ニユース 2伊太利 3風の女
◆大世界館 晝一時上映 1臺日ニュース 2武俠の世界 3少年
◆芳乃館 晝一時上映 1臺日ニュース 2パテーニュース
◆國際館 晝一時上映 1臺日ニュース 2姫の三 3子は誰のもの

謝近火御見舞 三井物產株式會社 臺北支店基隆派出員

謝近火御見舞 基隆市驛前 土產專門店 東陽物產商會 電話三六〇番

謝近火御見舞 基隆市旭町二ノ四 小 廣通運輸社 白石房男

謝近火御見舞 株式會社 朝日組 基隆出張所 基隆市旭町二ノ五

謝近火御見舞 テ 建德商行 海陸運輸 基隆市旭町一丁目 電話七〇五番

謝近火御見舞 臺灣建築合資會社 基隆市旭町

謝近火御見舞 更科 基隆市旭町二ノ四一 電話五〇五番

謝近火御見舞 常盤旅館主 奧野平次郎

メガネは 臺北榮町 小川眼鏡店

胃腸病 胃拡張 胃潰瘍に ニールの食養法

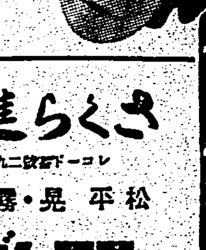

Columbia 博多月夜 音丸 昔は丸の十八番! 民謡の多夜船以來の傑作! レコード番號二九七〇八 日本蓄音器商會
おぼろ月夜 ミスコロムビア レコード番號二九七〇九
さくら進軍 松平晃・霧島昇 レコード番號二九七〇七
コロムビアレコード

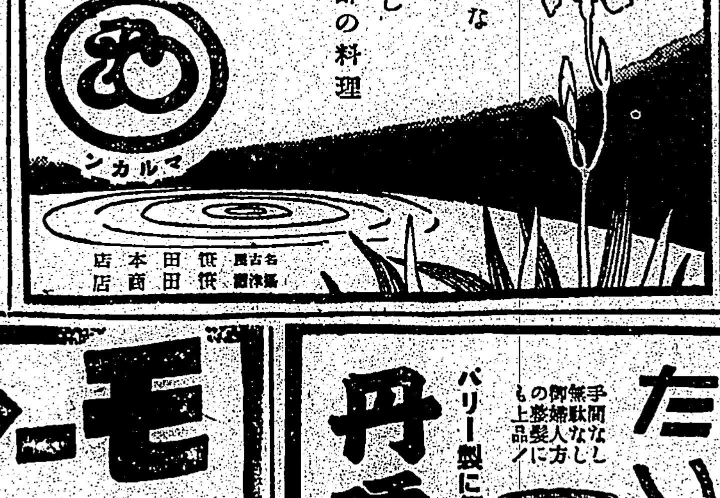
マルカン酢 清新な味 快し 酢の料理 天下一品 日日ハイキングコース(近郊篇)

有難う御座います。今月も物凄い賣行きです。只今發賣中
全部讀切・全部傑作
★競馬騎手・馬主「秘中の秘」座談會
★相撲夏場所縱横座談會
★野球六大學鼎舌戰座談會
晩春三日の夢 片岡鐵兵
潰滅 北村小松
徽章の雨 土師清二
縁侍 大下宇陀兒
山の奇蹟 三角寛
榎の和郎 芹澤光治良
上野の藍の女
其他本誌獨特の傑作讀物滿載!
オール讀物 六月特輯號 定價六十錢 文藝春秋社發行

モーツァルト 歌劇協会 フィガロの結婚
豫約募集 第一回募集 五月十一日より六月十日まで 第二回募集 七月一日より七月卅一日まで
ビクターレコード

パリー製に優る 國產最高級品
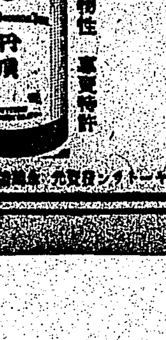
大日本に丹頂ありと 声を高くしてパリーへ誇りたい
丹頂チック

愛國行進曲 三味線大合奏 レコード界未曾有!女塾生徒百餘名の三味線大合奏!! 杵家彌七女塾生徒 三味線オーケストラ
テイチクレコード

# 祝創立四十周年

武玄

新繊維には
特許 新洗劑

# モノゲン

ス・フ毛織物のお洗濯に！

**ス・フは決して弱くない**

被服資源の拆柄、ス・フ強制混用に依り、御家庭婦人は其の洗濯について大いに考へねばなりません。ス・フは決して弱くないが水に濡れると強さが著るしく減つて、伸び易く、彈力に乏しくなりますから揉み洗ひは絶對禁物です。又染色も他に比べると多少弱い氣味ですが其の洗ひ方と其の洗濯劑の御選定が正しければ完全に御洗濯出來ます。

**ス・フにモノゲンが何故良いか**

モノゲンは高級アルコールから出來た特許新洗劑で、石鹼とは全然製法や組成を異にし、其の性質は中性（アルカリ性でも酸性でもない）で、生地を傷める事なく、只の水に浸した丈で落ちる様な染色でない限り色落ちの心配なく美しく洗へ、更に強い浸透力と相まつて、短時間にお洗濯の目的を達しますから、ごしごし揉み洗ひをする必要なく、ス・フ織物や其の混用品のお洗濯には理想的です。

**ス・フの洗ひ方は極く簡單**

【洗濯液】先づお風呂のお湯より少しぬるい位（約三〇度前後）のお湯四リツトル（約二升位）にモノゲンを二〇瓦（小匙二杯）を夫々にとり、兩手で揉み合せて溶かします。

【洗濯法】右の洗濯液に汚れ物を浸けて三、四回手で押しつけ洗ひして後水洗ひし、ヒネリ搾らずに輕く押し搾り致します。

【乾し方】ス・フ製品は水に濡ると割合に重くなりますから、かさの大きいものや、重いものは、直接竿に干さずに、適當な板の上に擴げて陰にして大體乾いてから竿に移します。

【仕上げ】特に注意しなければならぬ事は鏝光りをさける事で、直接にアイロンをかけずに、當布をするか又は裏からかける事です。板張り仕上げも宜しいが、伸子張りは耳を損じますから禁物です。

**毛類のお洗濯にもモノゲン**

毛類お召物をお蔵ひになる前に一度モノゲンでお洗ひになつておきますと、今年の冬には新品同様に若返つたものが着られます。純毛品が買へなくなる折柄、中性のモノゲンで縮めずにフクフクと洗ひ上げて、毛類お召物の壽命を二倍三倍に延ばすことこそ銃後の務めです

毛はアルカリに弱いと云はれますから水に溶かせば必ずアルカリ性となる石鹼の御使用はなるべくお避け下さい

贋物は發げと云ひますから必ず御近所の醫店で御買求め下さい

定價　一・二〇　・三五

台北市表町二丁目
代理店　台湾宅商會

京都市七條千本角
製造元　第一工業製藥株式會社

純國産品

濕布に

# エキホス

〝感冒 肺炎〟

肋(腹)膜炎
中耳炎
扁桃腺炎

薬効の完全を期するために
必ず嚴封包装品の御購入を冀ふ

近時エキホスと稱しエキホス又はその類似品の大量包装より適宜小罐に容れて分賣する向有之哉に聞き及び申候處右者屢々陳舊又は吸濕せるため巴布劑の生命たる滲出液吸收性並に組織内滲透性を減弱し爲めに藥効の完全を期し難く候間御購入の際はエキホス製造元の特製包装法による嚴封品と御指定の程奉願上候。

エキホスの貼布は最も合理的なる新療法にして總ての炎症性、疼痛性疾患に用ひて強力なる消炎、鎮痛、滲出液吸收の諸作用を營む。
用法簡便にして一回の塗布よく長時間効力を持續す。

包装　定價
一〇〇瓦　・五五
二五〇瓦　一・一〇
五〇〇瓦　一・九〇
二瓩　六・〇〇

信用ある
藥店はエキホスを販賣す

發賣元　武田長兵衛商店　塩野義商店
製造元　二巴合名會社　大阪市東區道修町

A—020

# 江戸桃花陣 (21)

海音寺潮五郎作　富永謙太郎畫

## 火の女 (11)

鳥追ひのお澄が來たと聞いて、龍之介はやや明るい顔になつた。

「來たか。よし、いつもの所に」

若黨は退つて行つた。

龍之介は、輕く二三服煙草を吸つてから、つい先刻まで兵庫川但馬と話してゐた書院に出て行つた。

書院の廻り縁先に蓆を敷いて、その上に、お澄は坐つてゐた。この前と同じだ。龍之介の出て來るまで鳥追笠の下のお澄の陽に灼けた顔には不安ないらいらした血の色が騒ぎ、眼は火のやうにきらめいて龍之介の出て來るであらう廊下への入口を見つめてゐたが、その龍之介の姿を一目見ると、目に見えてからだがふるへ、弱々しく眼を伏せた。

「昨日は來はせぬかと心待ちしてゐた」

龍之介は言葉をかけて、縁側に敷いた座蒲團に坐つた。

「途中まで參りましたが、つい花見のお客に止められてしまひまして……」

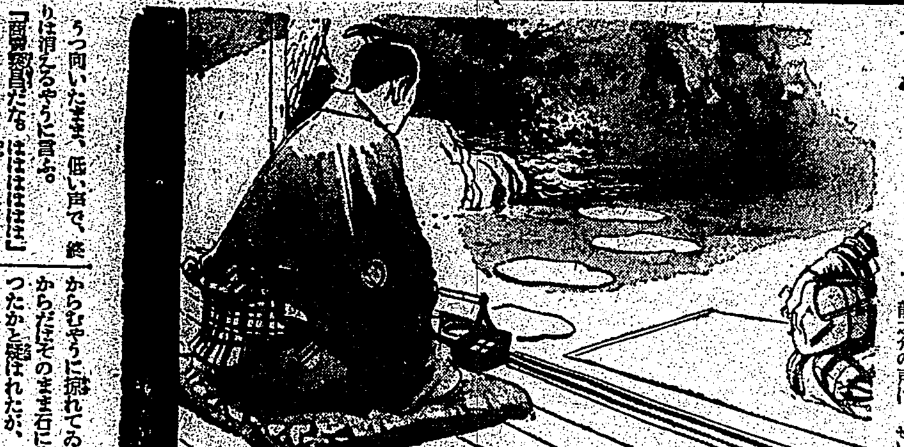

うつ向いたまま、低い声で、終りは消えるやうに言ふ。

「荷厄介者だな。ははははは」

からかふやうに笑ふ龍之介を、お澄はうらめしげに見上げたが、龍之介は氣づかない。

「さて、今日は何を聞くかな。この前は端唄だつたが——今日も端唄がよからう。やつてみてくれ」

お澄は微な會釋をつき、三味線を膝にかまへ、笠をかぶつた顔を少し仰向けて唄ひはじめた。龍之介は目を閉ぢて、腕組みして耳を澄ます。これが二三日置きにくりかへされる龍之介の日課のやうになつてゐる。二三日置きにお澄が來ると、かうしてお澄に唄はして耳を澄ましてゐる龍之介であつた。

この前もさうであつたが、今日のも悲しい情話の唄である。かなしい情話は——言ふまでもなく、お澄の戀なのだ。龍之介に對する思慕を、お澄はふるへる声とかほそい三味の絃に託して訴へるのだが、龍之介にはそれがわからない。どうしてわかるはずがあらう。お澄は普通の人交りの出來ない非人の娘である。非人の娘が自分を戀することがあるなど想ひも寄らう……

龍之介は、お澄が二つほど唄ふまで默つて聞いてゐたが、ふと、何事かを思ひついたやうに大きく眼を開いた。そして、つづいて唄はうとするお澄を片手を上げて制めた。

「お澄」

前かがみになつて、低い声で呼んだ。

お澄はぎよつとしたやうに相手を見上げたが、何やら思ひつめたやうな真劍な光に、きらくと輝やいてゐるその眼と視線が合ふとびくりと肩をふるはして、そのまま、氷ついたやうにからだを固くした。これは、戀する女が戀する男の戀の打開けをはじめて聞く時の態度であつた。だが、龍之介はそれに氣づかない。獲物を追ふ獵犬のやうにひたすら心で自分の思ひだけを追つてゐる龍之介には解らうはずのないことだつた。

「お澄、わしはお前に頼みがある。わしは今或る女を思つてゐる」

龍之介の声は、ぜいくと咽喉に〔からむやうに〕しい昂奮がその聲を震はした。だが、戀する若い人の心は他人には無情だ。いや、その戀が真劍であればあるほど、他のことには心が開かない。龍之介は自分の言葉が鋭い刃物のやうに相手の心を切りさいなんでゐるとは知らずに言葉をつづけた。

「お前はいつも外を出て歩く。お前はその人を知つてゐるかも知れない。知つてゐるなら教へてくれ。今は知らずとも、いつかは見るかも知れない。どうか氣をつけてゐてくれ、その人はこんな着物を着てゐた……」

龍之介は、淺草の觀音堂で見た時の女の服裝、髪形、顔を詳しく物語りはじめたのである。

からむやうに揺れてゐた。お澄の顔は、そのまま石に化してしまつたかと疑はれたが、次の

「しかし、しかし、わしはその娘がどこに住つてゐるか、そして、どういふ身分の者か、それもわからぬのだ……」

といふ龍之介の言葉を聞いた時はじめて、少し動いた。閃くやうに顔を上げて龍之介を見たが、すぐまたうつ向いた。悲しい、口惜

## カナ文字ニュース

△ワガ海軍ノ 有力部隊ハ 十日午前五時 福建省ノ 廈門島ノ ヒガシカイガンニ 敵前上陸シテ 敵ヲ ゲキハシツツ 同島ノ東半ヲ センリヤウシマシタ コノ日 航空部隊モ 出動シテ 敵ノ大部隊ヲ バクゲキシマシタ

△ワガ海軍航空隊ハ 十日正午ゴロ 徐州ヲクウシフシテ 驛ヤ ソノフキンニ アツメテアル軍需品ヲ バクゲキシマシタ バクダンハ 各ショニ 命中シテ 火事ガオキマシタ

## 海外小話

### 英國の新聞統計

英國の政治經濟企劃委員會が最近二ケ年の調査に基いて、英國の新聞に關する調査報告書を發表した。この報告書によると英國の新聞は一九三〇年から三六年迄の七年間に總發行部數は年平均百四十四萬部づつ増加して一千九百五十万部になつてゐるが、四千五百万の人口に比較すれば、この數字は老大英國民の文化の程度の高いことを反映する有力な指標となろう。なほ朝刊紙五十一紙、夕刊紙八十六紙、日曜紙十八紙合計百五十八紙で、發行部數一社平均十二万餘と言ふのも、英國新聞の發展振りを如實に示すものだ。

### 四時間で單獨飛行の出來る練習機

英國プリマスのラムスゲート飛行學校で最近新型練習機を採用した結果、練習費も練習時間も斷然低下し、僅か十一磅十志（一百餘圓）四時間を費せば單獨飛行が出來るやうになつた。それはこの練習機が僅か百馬力と言ふ低馬力の機關を備へてゐるため、ガソリン代が節約出來る上にそのスピードが遲いため同乘飛行で一寸操縱の手ほどきをして貰へば、忽ち單獨飛行が出來るからだ。今迄の成績によると全然初歩の練習生が平均四時間で單獨飛行が出來るやうになり、更にこれを土台にして七、八時間練習しただけで、高等飛行用の商業飛行機の操縱が出來ると言ふのだから何にしても飛行士の短期養成が叫ばれてゐる今日、全く素晴らしい練習機の出現といはねばならぬ。

### スペイン前大統領の息戰死

フランコ軍の進撃に人民戰線軍の運命は旦夕に迫つたが、前線にあつて銃をとつて奮戰してゐたスペイン前大統領ニセト・アルカラ・サモラ氏の息ホセ・アルカラ・サモラ君（二十五歳）は遂に去る三月二十一日カタロニア戰線に於て戰死したことが判明した。サモラ氏は第二スペイン共和國の初代大統領として令名あつたが、一九三六年四月七日議會の反對を受け辭職、以來パリに亡命中であつたが、二人の令息はいづれも父親の反對を押切つて一兵士としてスペイン人民戰線軍に投じてゐたものであるが、サモラ大統領の愛息はスペイン人民戰線軍の敗退と共に益々淋しい有樣である

## 五月の空……(4)

あらゆるものの伸びる五月今こそ我等の天下と東京府立園藝學校生徒が麥といちごの手入れ

## 人形作りの話
### —人形の藝術的價値—

人形塾長　堀柳女

人形と言へば直ちに子供の玩具のやうに考へる人があるが、子供の人形と大人の見る人形は區別されねばならぬと思ふ。勿論、子供の人形にもよい所はたくさんあるが。

大人の人形は、一個の藝術品として味はれなければならぬもので、これには見て樂しむ人と一歩進んで作つて樂しむ人の二通りがあらう。そこで人形作りは單に既製の頭や手足を買つて來て、それに着物を着せると言つた程度のものでなく、自己の内部に包藏する藝術的感興を、如何に人形の上に現はすかと言ふにあるから、勿論頭も手足も、その要求にかなつたものを自分で作らなければならぬ。

私は、前には日本畫を習つて居つた。然し身體が弱いので、繪絹の上へ俯向いてゐるといふことが出來なくなつて、他の道へ進みたいと考へてゐた時、兄が人形が好きであつたので、自分もその方へ興味が向いて來たわけである。

さて、初めて見ると、繪に表現出來ぬ情緒といはうか、人形のよさが、深く進めば進むほど味得出來、それだけに一さう難かしくもなつて來た。例へば、美しい花を見る、さうしてその前に立つ人が頭に浮んで來る、それを表現する場合、繪は如何に陰影をつけても平面の感じを免れないが、人形では立體感が現はせるのであるので、繪の持たない味を發すことが出來る。

私の作る人形作品に、舞踊のあの繊細な線があることと、人からきかれるが、これは、小さい時から踊りを習つて居たので、その影響であらうと思ふ。踊りで次の所作にかかる、その中間の姿態、さういふものにも、取入れてよいのが實にたくさんある。恐ろしいもので教養とか、物に對する感受性の深淺などはそのまま作品の上へ現れるものである。

繪心があれば、着物の色彩とか又全體のハーモニイと言つたやうなものを早く會得出來るが、それとても深く進めば、結局はその人の藝術的素質に左右されることになる。さうして面白いのは、人形の持つ雰圍氣を自分の周圍にも現さうとすることで、よく繪を描く人の服裝が、色彩の上で實に大膽な調和を見せてゐるのと同じ理屈かも知れない。

然し、かうした藝術的感興を現すのも、お人形に入つて直ぐといふわけにはゆかない。繪の修業の道程が先づ模寫から入るやうに人形もその顔の作り方、手の作り方、胴の作り方、鬘の置き方、着物の着せ方といふやうなものを、一人歩きするまでに模倣によつて基礎を作るのである。台も、繪の場合のバックの役目を持つてゐるものであるから、ほんとうによい人形を作らうと思へば、有合せのもので間に合せることなどは出來ず、自分で作らざるを得なくなる。着物も、自分の氣持にピッタリ合つたものを着せやうといふには、自分で染色しなければ氣がすまなくなるが、そこまでは普通は大變であるから、初歩の間は有合せた材料の中から、なるべく氣分に近いものを選ぶのがよろしい。

よく人形作りには金がかかるといふやうな言葉を聞くが、これはただその人形をきれいに見せようとするからだと思ふ。人形に現すのは美人型の美しさではない。老人にも子供にも、又醜女でも年配の婦人にも、令嬢にもそれぞれの美しさがある。然しそれは何れも生の美で、人形にはその人間の美以上の美しさを盛りたいものである。その美はただ表面のきれいさではない。たとへ着物に地味でも又木綿を着せても、全體が醸し出す雰圍氣に心を打つものがあれば眞の美、即ち藝術的な美が生れ出てゐるものと言へよう。それで材料は、高價なもの、所謂きれいなものの必要はない。その手近の材料を生かし得ると否とは、人形を作らうとする心構へによつて定ると思ふ。

踊りを見たり芝居を見たり、又書物を讀んだり、自然を眺めたりしてゐる中、フッと湧く感興、それを人形に表現する喜びと苦しみは、フランス人形が美しいから、それをこしらへて室へ飾らうと言ふやうなものとは、まるで性質が異ふ。藝術の喜びと苦しみ、つまり藝術なのであるので、それはこの道に入つた人でないと理解が難かしいのではないかと思ふ。

## 週の映畫

### 鴛鴦道中　十二日から國際館

マキノ正博の監督でポリドールの流行歌を主題としたもので上原敏、青葉笙子の唄と綾宏子の唄も盛り込んである—旅鴉—鴛鴦の一話の手すりに背から酒の匂ひをさせて頬杖をついてゐるおもん（村田知榮子）お通りかかつたつばくろ源太郎（片岡千恵藏）に聲をかけた小屋下げた源太郎は或る個所で別れた小脇に似てゐるのでびつくりする。そしておもんを足抜きさせて旅に出る。おもんは帆立の金平の娘だ。妹のお房（大倉千代子）は甲州屋（河川幸三郎）のために父親を殺され借金のかたに甲州屋に囲はれてつらい稼業をしてゐる。ある宿場で源太郎はお房にあつた「もしおもんといふ女に會つたら父は甲州屋に殺された」と言つてくれと言つて去つたが、おもんがかけつけた時にはお房は身投げしてゐた　おもんは源太郎の助太刀で仇討ちをするといふのである——同時上映は綾公子、澤口新太郎主演の「お四ちやん」と澤村國太郎、澤村國子主演の「木曽路の巣笠」である

## [illegible]

▲この非常時に學校を出たての二十歳前後の青年で髪を伸ばす者がゐるもつと緊張せよ（一市民）▲電話をかけて貰ふのに五年も過ぎても未だ掛けてくれないのがあるかと思ふと申込んで直ぐ掛けて貰ふ人がある、何か方法があるのですか（電話なくて困る生）▲第二高女の朝の總動員に感心した（非常時生）▲本島人青年の满二十歳及廿一歳の身長、體重、胸圍の標準を御敎示下さい（一愛讀者）▲東勢某學校の女訓導よ、寄贈服を着て行くのはどうかと思ふ（兒童の父）▲七日午前七時半から八時ごろ若竹町金光教附近をセパートを連れた内地人男の方がその附近で遊んでゐた黒色セパート（生後一年五ケ月位）雌當大番號三號を自分の紐につけて連れて行きましたがどうか返して下さい（新起町四ノ二拓務）▲河本印二個預つてゐます（風月堂）▲田中信三、歩兵少尉、中外支局、深沼モト子さん荷物がついてゐます（臺北驛小荷物掛）

## 臺日詩壇

選者　魏清德

祝臺灣日日新報創立四十週年記念　蔡奕彬

紙上發刊四十年。非常時局更遷傳。下情上達無諱隱。論辯公平自不偏。

夏服　[illegible]

[illegible]

## 商況（十一日）

臺灣正米市場前場

▲一期蓬萊米　當　中　先

[illegible]

臺米公定相場

基隆在庫米

高雄在庫米

大阪期米前場

東京期米前場

神戸期米前場

東京銘柄相場

東京銀行實株

東京國債實物

東京短期前場

東短取組喰合

東京長期前場

大阪清算前場

大阪短期前場

東長總取組

大阪長期前場

大阪人絹前場

大阪棉花前場

大阪綿絲前場

神戸豆粕前場

大阪砂糖現物

横濱生絲前場

神戸對外爲替前場

[illegible]


## 臺日案内

書籍　支那大地圖　[illegible]

內地土產　名物芭蕉煎餅　下江商店

樂器　山葉オルガン　日本樂器會社

寫眞　カメラ中古品高價買入

時計眼鏡　和田はメガネ專門

料理屋　生そば壽司　辨金京町店

金融　電ヮ商品　三成社

藥種商　喘息にはワンカ　モサトール　特效藥

ラヂオ器械　ラヂオ十ケ月月賦販賣

雜件　樺山アパート　馬蹄專門　今村文蔵

流行・男女青少年に　ワイルドシャツ

株式會社 大谷養商店　大阪市東區淡路町一

BLACK CAT

ゼネラルカーボン紙

顔料ゑのぐは專門の鐵谷へ　鐵谷商店

菊牡丹かとり線香　すばらしいキキ

虫下し マクニン　とく下せ！子虫は六日で親となる　のみ易く・よく效いて・害がない

株式會社 勝澤友吉商店

一切の害虫をスグ殺す　キンチョール　岩本理學博士考案

近代科學が生んだ驚異的殺虫劑キンチョール

液体殺虫劑の覇王—有効成分九十八％　他に比類なし價格亦低廉　（藥店、荒物店にあり）

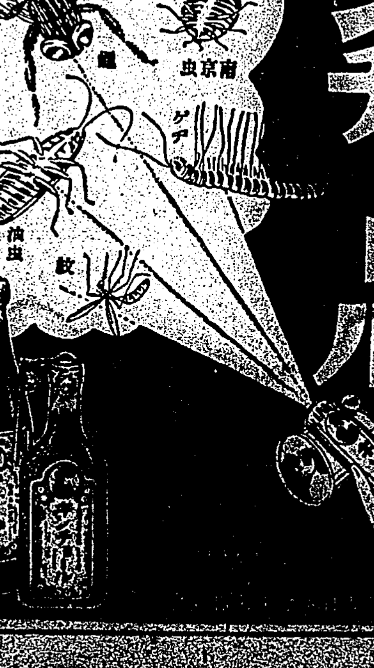

頭痛にはやつぱりノーシンが一番だ

味で勞り・滋養で守る　此の一杯……元氣百倍！

純良白葡萄酒　美味滋養　白玉ホワイトワイン　絶對に着色せず

臺灣日日新報
本日夕刊共十六頁
編輯兼發行人　佐々木寶
發行所　臺北市榮町四丁目三十番地　臺灣日日新報社

## 社説

### 廈門島攻略は當然のこと　同地中心の策動は許されぬ

一

"お預けの首丈"は、依然としてお預けの儘に殘されてゐたが、八月に見る如く去る十日に至り我軍の廈門島に對する攻略が開始され、漸く首丈の一角に觸止の矢が加へられたことは、吾等の大慶とする所である。同島は周圍四十哩くらゐの島に過ぎないが、內港を隔てて共同租界をもつコロンスもあり、又東方海上には金門島など、所在する南支重要港に於ける要衝であり海港である。故に吾が海軍の海上遮斷により物資輸入の途を塞がれた蔣政府の結果、閩浙沿海による以外、廈門方面よりも物資の搬入を企圖し、第三國の船舶などを利用して巧みに遮斷の網を潛らんとする形跡もあるやうで、同島を今迄の如く"お預け"の儘に棄て置けぬ事情も切迫したものと推せられる。

二

更に同島は、南洋方面にかける華僑の出入口であるが、是等華僑が支那側の因て來る抗日因子等を考ふる暇なく、惡質分子に煽動されるの國、南洋方面に於て日本商品の排斥、邦人に對する暴戻なる迫害の外、國府への獻金に支持を與へる等の諸事情あり、斷然この出入口を閉鎖し、以て彼等華僑の策動を封ずることも亦、當面の喫緊事で無くてはならぬ。第三に數へねばならぬことは、華僑の上海方面に飛び火するや逸早く奸策を以て侵入し來つた國民黨その後の暴虐振りに就てである。彼等は隆盛以來、暴戻の如き行動を敢てしつつ良民を苦め、或は殘されたる對外財民又は支那の富裕なるを提供させ、肯かざるものは悉く之を慘殺に處した。又は邦人の封印して置いた財產等も恣に掠奪又は破壞するなど、殆ど暴戻の限りを盡して來た。これを何時までも此儘に看過しておくことは吾等國民の正義感よりするも忍びざる所であり、早晩、當然膺懲の鐵槌は下されねばならぬ事情にあつた。而して今同漸く廈門島に在りし國民軍の一部に對し膺止の步が進められた次第である。

三

最後に特に力をこめて論ぜねばならぬことは、南支が、蔣政と一衣帶水の間に在り國防上からも、對岸の動向を輕視するを許さないことは是れである。現に二月二十三日には、吾國最初の空襲を此地に於て受けたではないか。蔣政の防衛に信頼して住民は意を安んじてはゐるが、敵の基地を間近かの南支に囲んでゐることは、少くとも國民的感情を害すること少くない。兎に角、蔣政に最も近い福建省の要港廈門を攻略し、此地を中心とする種々の策動を禁斷することは、帝國として當然の措置であり國防上又は作戰上必然の行動と言はねばならぬ。殊に帝國海軍に於ては、同地の第三國人に對し豫め退去等を撤布し任意退去を求めた外、第三國の權益尊重をも聲明してゐるので、割合に對外的關係の多い廈門としても、今次の攻略作戰が何等第三國の物權等を侵すべきものとは考へられない。何れにしても、蔣政住民としては喜びに堪へない吉報である。

# 廣東軍は極度に狼狽　蔣に空軍の應援要求

## 南支沿岸の空氣緊張

【香港十一日發同盟】廈門の戰果發生に極度に狼狽した廣東軍當局は蔣介石に空軍の應援を急速依頼したものの如くで今朝支那空軍約三十機は廣東郊外飛行場に到着待機の姿勢を執りつつあり更に空軍の增援を行ふ模樣で南支沿岸の空氣は頓に緊張化の形勢にある、尚今朝廣東に到着した飛行隊は雲南方面から飛來したものと見られてゐる

# 廈門の損害は甚大（英艦の報道）

【香港十一日發同盟】十日午後六時三十分英國軍艦ダイアナ號より當地入電に依れば廈門市の郊外に早朝より猛烈な戰鬪が行はれ十日夕刻までに廈門市の西部郊外は日本軍隊の手で占領されたのが見受けられた、日本の海、空よりの爆擊と砲擊に依り廈門市内の損害は甚大と見られると報じてゐる

# 逆宣傳も甲斐なく　市民は續々香港へ

## ロイテルも尻馬に乘る

【香港十一日發同盟】我が有力海軍部隊の廈門占領に關する報道は昨夜當地に傳へられ支那人方面に異常なセンセーションを起してゐるが廣東軍當局は逸早く我の大本營發表を否認するが如き公報を發して日本軍約四、五百名は廈門島に上陸したが支那軍のため擊破され日本軍の戰死するもの二百、捕虜百餘、溺死多數、艦艇を擊破し出動中なりと稱し、又ロイテル廈門通信もこれと略々同樣內容のものを發表して一般民衆の動搖を防止せんとしてゐる、然し廣東軍首腦部の狼狽振りは掩ふべくもなく昨日來第四路軍首腦部の緊急軍事會議を開催してゐるが右は日本軍の廣東攻略近きにある爲であると傳へられ市民は不安に怯え香港方面に避難するもの陸續列車滿員の有樣であるが今後は廣東、汕頭方面より當地に避難する者は增大するものと見られてゐる

# 福建省政府は驚愕

## 省政府を永安に移す

【上海十一日發同盟】支那側報道に據ればわが海軍の廈門占領に驚愕した福建省政府當局は豫てこの事あるべしと豫期して準備せる省政府の移轉を斷行し福州より福建省中央の永安に移したと傳へてゐる、但し省政府主席陳儀は保安主任を兼任してゐるため福州に在り一切の指揮に當つてゐる、同保安司令部は既に江西省某所に司令部を設け日本軍の深く進擊するを防ぐべく準備してゐると云はれる、永安は北に延平を控へ南は龍巖に通じ浙江、廣東、江西各省に通ずる抗戰路の中心地で交通の要衝である

## 虐殺、掠奪の限り　廈門籍民の被害狀況

【東京十一日發同盟】今次事變勃發以來在廈門の籍民被害狀況を綜合すると左の如し

一、今次事變勃發前廈門には內地人二百名及び籍民約八千名ありしが海軍陸戰隊の援護の下に內地人全部及び約六千の籍民は同地を撤退せりその後在留せる籍民に對し支那側は言語に絕する迫害を加へ漢奸の罪名をもつて監禁せられたる者百七十五名を算し又既に私刑或は支那兵士により不法殺戮せられたる者百名を超え多數籍民は財產を捨てて辛うじて香港などに避難せり、特に籍民にして同地在留四十年に及ぶ有力者李啓方氏は臺灣公會の議員及び參議に歷任し事變後も鼓浪嶼に殘留せしが省政府命令による強制獻金の全額を納め能はざりし故を以て一月十五日銃殺せられ同氏家族亦監獄に監禁せられたり、又臺灣公會議員陳督木氏及び同公會書記尤某も同じく銃殺せられたり、又邦人及び籍民の遺留財產は悉く掠奪をうけ在廈門邦人病院學校の建物及び器具は沒收の上廈門市各官衙に流用せられたる外市內支那商人の所有せる日貨も亦掠奪或は燒却せられたりと報ぜらる

## 米國軍艦急遽廈門へ直航

【上海十一日發同盟】廈門の事態急變に備へマニラより香港に向け航行中のアメリカ軍艦マーブルヘッド號は急遽命を受け廈門に直航した

## 軍艦增遣は行はぬ　香港英海軍發表

【香港十一日發同盟】香港と廈門間の電信は十日午後六時三十分以後一切杜絶してゐるが鼓浪嶼沖に碇泊中の英艦ダイアナ號よりの入電に依れば十日朝日本軍の廈門島上陸が開始されたが同時に支那軍に追立てられた避難民は小蒸汽船ジャンクに飛乘つて鼓浪嶼に來り同島共同租界に避難した鼓浪嶼の秩序はよく保たれてゐる、尚香港英國海軍當局は十一日朝退難強化するも更に香港より軍艦を增遣するやうなことはないと發表した

## 西下の近衛首相

近衛首相は　孝明天皇六十年祭典參列のため十二日午前九時東京驛發西下した（寫眞は東京驛にて）

# 上海戰に劣らぬ防備

## 中央軍の大部隊を山東省境に續々增援

【北京十一日發同盟】山東、江蘇省境に亘る日支兩軍の交戰は愈々激烈を極め彼我戰線區域は擴大され實に卅數里に及んでゐる、我軍は過般國下店を進擊以來敵の主力四川軍主力の大部分を殲滅し更に張自忠、關麟徵其他中央軍の大半を擊破せしめたので敵は遂に死物狂ひとなり續々新部隊を同方面に集中して增援に次ぐ增援をなしつつあり目下の所總數四十數箇師と稱せられてゐるがその大半は中央軍で占めて居りこれら新增援の中央軍は從來の雜軍と比較して裝備頗る勝れてゐる、一方村落といふ村落は全部敵部隊が占領し陣地には銃眼を作つて頑強に抵抗する狀態は實に上海戰に劣らぬものがある、同線くべきは萬王山附近を我軍が占領した際同地附近村落には敵が瓦斯用機材及び瓦斯使用に關する命令書等を遺棄してをり敵は明かに瓦斯使用の意圖を有することが判然としてゐる、然しながら連日の敗戰に敵は全く戰意を失ひつつあることは明瞭であるが敵の捕虜の語るところによつて支那軍は全く戰ひの目的を知らず盲目的に引出されて督戰隊の慘酷な督戰を受けながら逃亡も出來ず辛うじて戰ひつつある程度で戰備を整へたわが軍は之等支那軍に對し徹底的殲滅を續け十日標昌、大義集鄆城などを攻略同方面戰區に亘つて大殲滅戰が演ぜられてゐるので山東の殲滅も目睫の間に迫つてゐるものと見られる

## 小歸昌を攻略

【北京十一日發同盟】軍司令部發表

一、わが〇〇部隊は十日十大義集（濟寧南方約二十四粁）附近及び鄆城（鉅野西北方）東南方地區に達し夫々當面の敵を攻擊中なり

二、わが飛行隊は十日黃河南岸城東南方地區において敵戰車十數輛を發見これを爆擊しその數輛を破壞せり

三、山東南部省境附近にあるわが〇〇部隊は十日朝までに小歸昌（單縣西南十四粁）を攻略せり

## 反共勢力が增大

### 暴戻山西共產軍の形勢に重大變化

【太原十一日發同盟】山西各地の一戰鬪で慘敗を喫し兵力激減した共產軍はその兵力補充策として所在の部落より十五歲以上三十八歲までの男子を强制的に徵募しこれに軍事教練を施しつつあるが若し逃亡者にしてこれに應じないものは銃殺した上同人の家を燒き拂ひ又秘密を漏洩した者も容赦なく銃殺するなど鬼畜の如き振舞ひをしてゐるので住民より多大の反感を持たれてゐる、又共產軍のいはゆる抗日救國の標語も理想と現實が餘りにかけ離れてをり逆に人民を塗炭の苦しみに陷れるものとして益々反感を高めてゐる一方共產軍中にも人民の窮狀を眼の邊りに見て共產軍の行動に不滿を持つ者があり今や山西の共產軍はこれ等反共勢力の增大によりその形勢に重大變化を來す傾向が頗る濃厚になつて來た

## 嶺田局長澎湖着

【馬公十一日發】嶺田財務局長は小倉屬を隨へ澎湖巡視の為め十一日來澎した

# 伊經濟使節團を迎へ　三國の第一回會議

## 經濟關係を一層緊密化

【東京十一日發同盟】日滿伊通商貿易に關する三國政府代表第一回公式會談は十一日午後三時より首相官邸に開會、日滿側より廣田外相、阮大使以下各關係官、イタリー側よりコンチ團長以下隨員一同出席、廣田外相、阮大使、コンチ團長より夫々挨拶があり同四十分終了したが、右に關し散會後外務省より左の如きコムミユニケが發表された

同會合に於て廣田外相、阮大使並にコンチ閣下は夫々一場の演說をなしたるが、三氏とも等しく三國間の經濟關係を一層緊密ならしむることが可能にして且つ望ましきことを認める、經濟使節の日滿兩國來訪の機に當り朝和共通の目的實現の計畫を樹立するため相互に協調するに吝かならざる旨を述べたり

# 大敗を喫したソ聯　回教徒懷柔を策す

## 阿克蘇を占領されて

【京城十一日發同盟】東洋人の東洋をスローガンとして蹶起した回教徒のマージュンイン將軍麾下の回教徒聯合軍四万に對しソ聯は赤軍正規軍機械化部隊七千に土民軍二万及び馬占山軍の敗殘兵を加へた大軍を以て同聯合軍を一擧に殲滅らんとしたが却つて大敗を喫し阿克蘇を占領されソ聯の努力は漸次失墜するに至つたのでソ聯當局はその態度を豹變して回教徒部落民の懷柔策に乘出し最近哈密、蘭州方面より回教徒の嗜好品、生活必需品を滿載したトラックを續々送るなどその懷柔に躍起となつてゐることが判明その老獪振りを如實に示すものとして注目されてゐる

# 鄕、池田兩氏が商相と會見

## 委員會總會は十二日

【東京十二日發同盟】北支那支那會社の設立委員會第一回總會は十二日開催、兩委員長以下委員四十八名、政府側より近衛首相以下各閣僚出席し鄕合せ、鄕、兩田兩會社の本格的設立準備に入る段取であるが、兩委員長並に池田委員は十日吉野商相と會見、第一回總會並に今後の籌備方法、設立時期等諸般の事務的打合せを遂げた結果

一、北支中支兩特別委員會を設け北支は鄕男、中支は池田氏が特別委員長となること

一、設立時期は大體七月を目途として準備を進めること

一、株式の募集方法は公募主義とするか割當主義とするか等研究すること

等を決定した、而して設立時期に關しては株式募集方法を公募主義とする時は商法の手續上七月には間に合はず、而も兩會社の性質上割當主義を採ることには異論あるので結局會社の設立は九、十月となる筈である

## 顧維鈞泣訴

### 聯盟理事會で

【ゼネバ十日發同盟】聯盟理事會は十日午前十一時十五分公開をもつて開會、勞頓英國代表（ハリファックス外相は英伊協定成立に就き）またフランス代表ボンネ外相は伊交渉に就き夫々發言演說をなした後、各代表より右に就き意見の表明があり次で支那代表顧維鈞大使起ち日支問題に就き聯盟國の對支援助を要請し、特に規約第十七條の適用を訴へ例に依つて身振り澤山で荒唐無稽の事實を並べ日本を誹謗し

唯一國を除き聯盟加盟國の何れの國と雖も支那を援助せず

と泣言を並べ最後に

今にして支那を救けずんば聯盟の權威地に墜ちん

と叫び武器其他の援助方を泣訴したが各國代表等も又かとばかりの態度を示し議場の空氣は極めて低調であつた、斯くて午後零時二十三分一先づ散會した

## 英佛は氣乘薄

【ゼネバ十日發同盟】支那代表顧維鈞は十日聯盟理事會席上支那事變に就き聯盟各國の同情に訴へ物質的對支援助を懇請したがAPの報道に依れば英佛代表部では顧代表の要請に餘り氣乘りの色を示さず

支那の提訴は顧維鈞の演說で大體濟んだことだ、右に關しては聯盟としては何等措置を講ずることはあるまい

との見解を洩らしてゐる、但し聯盟での支那代表の暗躍は依然警戒を要するものがある、右に關聯し十日午後ボンネ佛外相主催の午餐會に顧維鈞大使、ソ聯外務人民委員リトヴイノフ、同駐佛大使スタイン氏等が出席したのは注目される

## 白國銀行利上

【ブラッセル十日發同盟】ベルギー國立銀行は十日公定利率を二分から四分に引上げる旨發表した、同行は一九三五年五月公定利率を二分五厘より二分に引下て以來今日に及んだものである

## 十五萬挺の小銃賣買

### ソ支間に交涉成立說

【ロンドン十日發同盟】十日のデーリー・メイル紙ワルシャワ特電はソ支兩國間に十五万挺の小銃賣却交渉が成立した旨左の如くセンセーショナルに報じてゐる

ソ聯政府は過般來モスクワ滯在中の支那代表との間に十五万挺の小銃賣却交渉を進めてゐたが交渉成立し九日契約書に調印を了した、右小銃は六月十五日までに支那側に渡されるはずであるがこれに對し支那側は先づ代金のうち二十万磅を現金で前拂ひし殘額は二回に亘り分割支拂ひを為すものと解される

## ヒ總統歸獨

【ベルリン十日發同盟】獨伊樞軸强化の意義深きイタリー訪問を終へたヒトラー獨總統は十日午後十時四十五分特別列車でゲーリング空相以下多數官民の熱狂的歡迎裡にベルリンに歸着した

## 廈門市に在留の諸外國人は安全

【上海十一日發同盟】廈門に居留又は滯在中の諸外國人に對しては我が海軍當局はその声明の如くその生命財產の保護に万全を期して居り諸外國人も亦何等の不安なく生活しつつあるが現在の外人數は英國人百八十九、米國人三十八其他多數に上つてゐる模樣である

## 革新政策調査會第一回總會

### 民政黨で開く

【東京十一日發同盟】民政黨は十一日午後一時本部に大麻國策を中軸とする革新政策調査會第一回總會を開き町田總裁以下百五十名出席小泉又次郎氏を會長に推し町田總裁より根本方針につき演說したのち自由討議に入つたが今週一杯これを繼續した上小委員會に移し至急成案を作成することとし同五時散會した

## 桑港に高射砲聯隊

【ワシントン十日發同盟】最近米陸軍は率先して太平洋岸の防備强化に努力してゐるがウッドリング陸軍長官は十日サンフランシスコの防空施設强化のため新たに高射砲聯隊を增設する旨發表した

## 西尾中將けふ入京

【東京十一日發同盟】前月より東上した西尾新教育總監は同夜は熱海に一泊し十二日午前七時三十四分熱海發同九時三十分東京驛着入京の豫定である

## 辭令

帝大附屬醫專教授　後藤英男

陸級六等官高等

臺南州嘉義東國公立公學校長　國副春次

臺南州嘉義東國公立小學校長　矢野來助

臺南州嘉義東國公立公學校長　角田信南

高等官八等を以て待遇せらる（各通）

敎諭師　關林利劒

囲に依り本職を免ず（以上內閣）

同　關林利劒

四級俸下賜

帝大附屬醫專教授　後藤英男

八級俸下賜

## 人事

▲八谷正義氏（臺北帝大豫科部門部教授）より北海道帝大教授に轉じ十一日高砂丸にて赴任

▲高原逸人氏（臺灣州內務部長）十一日來北（朝陽號）

▲金子辰太郎氏（新竹州勸業課長）十一日空路內地より歸臺（鐵道ホテル）十二日夜行にて歸任

▲土光加賀男氏（臺中州勸業課長）十一日空路歸臺（朝陽號）

▲粧茂福氏（臺南州勸業課長）十一日來北（鐵道ホテル）

▲加賀卯之吉氏　十一日南部より歸北（鐵道ホテル）十二日歸臺

▲梅野清太氏　十一日空路花蓮港へ歸る

▲岡澤秀雄氏（日鹽取締役營業部長）來北中の所十一日夜行にて歸任

## 天無口

崩れゆく蔣政權を喰ひ止めるべく、蔣介石の妻となつて漢口から香港へ、飛び廻つてゐるものに宋美齡があり、彼女の行くところ影の形の如く附添つてゐたものにドーナルドがあつた事は周知の如くであるが、そのドーナルドと宋美齡との間にも、最近何等かの異變が起つたといふのが専らの噂だ▲香港滯在中、宋美齡の出席する如何なる宴會にも、必ずドーナルドが同行してゐたものであつたが、先頃から彼女の身辺にドーナルドが見えなくなつたので、ドーナルドの友人達が、「近頃どうした……」と冷やかしたところ「どうも支那料理はしつこ過ぎるよ」といふ返答であつたさうだ▲さてこそ、宣教の消息も疑はれると穿つたことを云ふものもある。彼女は別に新なる外人顧問を抱へて、相も變らず抗日陣容の維持に狂奔してゐるといふ噂さ。

東京神田　有斐閣　賣捌店　臺北市榮町　杉田書店　臺北市本町　棚邊書店　臺南市本町　浩然堂

ユースティーニアーヌス帝學說彙纂プロータ
法學博士　青木一郎譯
新刊　定價五圓　送料四十七錢

重訂日本刑法
改訂版完成！
法學博士　牧野英一著
新刊　上卷、下卷

法律における思想と論理
法律學叢書【第二十七編】
牧野先生還暦祝賀論文集
新刊　定價四圓　送料四十七錢

判例遺言法
京都帝國大學教授　近藤英吉著
新刊　送料二十錢

經濟的需要と商事判例
商事法研究叢書第二編
京城帝國大學教授　西原寬一著
新刊　定價二圓

財政學
法學博士京大教授　小川郷太郎　汐見三郎著
改訂

# 本島內外 四月中貿易(二)
## 重要品別に見る

本島四月貿易移入の部は事變後抑制された反動と、貿易統制等のため國產品への移行のため大體に於て增加を示し、價格に於ては更に物價高のため一段增加を示した、重要品別に見ると米穀の肥料は數量一千九百五十三万九千瓩にして前年同期に比し三百六十五万九千瓩增、價格は一百二十九万六千円、同累計一億一千三百二十五万一千瓩にして八百八十二万四千瓩增、價格は二百五十万六千円增、次は綿織物及綿絲物の二百四十四万五千円で二十六万二千円增、同累計では一千七十九万七千円で三百二十三万五千円增、木材は百六十四万二千立方尺で二十五万三千立方尺增この價格百二十一万七千円、同累計は四百四十四万七千立方尺で價格四百十四万円、その他鹹魚及乾魚、清酒、麥酒、菓子類、紙卷煙草等の重要品は何れも增加を示した、減少せるものは紙卷煙草で之は島產煙草振興の現はれである

(單位數量千袋、價格千円)

| 移入品 | | 四月中 | 比前年增▲減 | 累計 | 比前年增▲減 |
|---|---|---|---|---|---|
| 小麥粉 | 數 | [illegible] | [illegible] | [illegible] | [illegible] |
| | 價 | [illegible] | [illegible] | [illegible] | [illegible] |
| 菓子類 | 價 | [illegible] | [illegible] | [illegible] | [illegible] |
| 味ノ素類 | 價 | [illegible] | [illegible] | [illegible] | [illegible] |
| 鹹魚及乾魚(千斤) | 數 | [illegible] | [illegible] | [illegible] | [illegible] |
| | 價 | [illegible] | [illegible] | [illegible] | [illegible] |
| 罐詰食料品 | 價 | [illegible] | [illegible] | [illegible] | [illegible] |
| 麥酒(千箱) | 數 | [illegible] | [illegible] | [illegible] | [illegible] |
| | 價 | [illegible] | [illegible] | [illegible] | [illegible] |
| 清酒(千石) | 數 | [illegible] | [illegible] | [illegible] | [illegible] |
| | 價 | [illegible] | [illegible] | [illegible] | [illegible] |
| 紙卷煙草(百萬個) | 數 | [illegible] | [illegible] | [illegible] | [illegible] |
| | 價 | [illegible] | [illegible] | [illegible] | [illegible] |
| 石炭 | 價 | [illegible] | [illegible] | [illegible] | [illegible] |
| 綿絲物及綿織物 | 價 | [illegible] | [illegible] | [illegible] | [illegible] |
| 紙 | 價 | [illegible] | [illegible] | [illegible] | [illegible] |
| セメント(千噸) | 數 | [illegible] | [illegible] | [illegible] | [illegible] |
| | 價 | [illegible] | [illegible] | [illegible] | [illegible] |
| 木材(千立方尺) | 數 | [illegible] | [illegible] | [illegible] | [illegible] |
| | 價 | [illegible] | [illegible] | [illegible] | [illegible] |
| 自轉車、同部分品及附屬品 | 價 | [illegible] | [illegible] | [illegible] | [illegible] |
| 肥料(千瓩) | 數 | [illegible] | [illegible] | [illegible] | [illegible] |
| | 價 | [illegible] | [illegible] | [illegible] | [illegible] |
| 其他 | 價 | [illegible] | [illegible] | [illegible] | [illegible] |
| 計 | 價 | [illegible] | [illegible] | [illegible] | [illegible] |

# 島內 農村信組の資金概況(十二年末現在)
## 貸付は增し貯金は減る

府商工課調査にかかる昭和十二年十二月末日現在に於ける農村信用組合(二百十一組合)(調查組合數)の資金概況は

貸付金八千一百二十九万四千九百五円、借入金一千二百八十一万二千百七十一円、貯金六千三百七十二万二千三百八十九円、預ケ金及現金二千七百四万七千四円、剩餘金二百四十八万四千五百二十五円

にして之を前年末に比すれば貸付金一千九万五千三百六十三円(一分三厘九毛)增、借入金六百二十五万三千九百二十四円(三分五厘六毛)增、貯金三百三十八万六千七百五十四円(五厘)減、預ケ金及現金百八十三万三千百三十六円(四分四厘九毛)減、剩餘金二十三万八千八百六十一円(八厘七毛)減である

# 市街地信組も
## 同樣傾向を見る

府商工課調査にかかる昭和十二年十二月末日現在に於ける市街地信用組合(二十二組合)(調查組合數)の資金概況は

貸付金二千八百六十四万五千六百二十一円、借入金二十三万九千八百九十九円、貯金二千四十六万五千四百九十円、預ケ金及現金六百二十六万二千九百六十二円、剩餘金六十三万四千二十二円

にして前年同月に比すると貸付金百二十三万二百四十五円增、借入金十二万六千八百四円增、貯金二十四万六千三百二十八円增、預ケ金及現金八十五万四千二百五十一円減、剩餘金十二万二千三百四円減である

# 全島稅務會議
## 大藏、拓務兩省よりも列席 十六、七、八日督府に開催

支那事變の進展に伴ひ、本島においても臨時軍事費特別會計繰入の爲め內地に呼應し、支那事變特別稅の創設其他の臨時增稅並に稅制改正を施行し、國及地方の租稅負擔の公正を期する爲め稅制整理に關する法令が去る四月一日より實施せられたが、之が施行に關し督府に於ては來る十六日より三日間の豫定を以て全島の稅務關係者及稅關出張所長を招集して稅務會議を開催、右法令の趣旨其の他指示事項、注意事項等を示達し非常時局下の本島稅務行政の圓滑刷新、財政強化に關し協議が催されることとなつた、尙本年は特に大藏省より主稅局事務官、拓務省より事務官等が出席する豫定である

一、新稅令施行に關し施設し又は施設すべき事項如何

一、地方稅制度の刷新改善に關する意見を諮ふ

# 屏東商議所
## 官選正式任命

屏東商工會議所官選議員十名は十二日の督報で既報の通り正式任命された

# 鹽糖の大異動
## 部長及製糖所長級

鹽水港製糖では特殊パルプ會社新設に伴ひ本社及製糖所の人事異動を去十一日附にて發令されたが其の內主なるものは

一、監部部長 橫田 正雄

花蓮港製糖所長 猪股 [illegible]

東京出張所勤務 新營製糖所長 淺野 武雄

新營製糖所長 花蓮港製糖所事務係長 栗 三郎

岸內製糖所長 岸內製糖所原料係長 內田九州男

溪州製糖所長 東京工場長 山本 富藏

東京勤務 工務部長 天野 欽男

工務部長 岸內製糖所工務係長 武田 勝子

尙元溪州製糖所長大野邦美氏は新日本砂糖工業の取締役、元岸內製糖所長阿部耕治郎氏同監查役として入社し、元工務部長天野欽男氏は東京工場長に就任するやに傳へられて居る、販賣課長より新日本砂糖工業の營業部長に轉じた岩崎丈雄氏の後任と花蓮港製糖所事務係長から新營製糖所長に榮轉した栗三郎氏の後任は未定であり係長級の異動は何れ黑田常務歸臺の上發表せられる模樣である

# 叺問題と東京筋の聲
# 內地米商側は麻袋を支持
## 全國臺灣米移入協會が近く督府へ陳情

【東京支局發】台灣移出米の包裝を麻袋より叺にと云ふ論が台灣總督府內から叫び出さるるや、內地米移入商は、此問題は輕々に取扱ふべきものでない、慎重に研究を要する問題なりと重大視し、東京深川正米市場內に本部を置く全國臺灣米移入協會では、果して叺が可なりや麻袋が不可なるかにつき慎重協議を重ねた結果、從來通り麻袋を可とし、叺を不可とするに一決し、同協會は台灣總督府に「移出米包裝は麻袋を絕對可とする」旨の陳情書を提出する運びとなつた、その陳情理由の主旨とするものは

一、內地間の船運賃が高率になる事を考慮せねばならぬ

一、各內地米商の荷役賃(ハシケ賃)が高率となる、現在朝鮮米(叺)と臺灣米(麻袋)のハシケ賃は一袋につき四厘內外の差がある

一、內地各港より貨車で各方面の市場に配布してゐるので、この貨車賃が約一割高率となる、現在貨車運賃は叺の百五十叺に對して臺灣米は百六十五袋である故に叺になれば運賃は一割高率となるは當然である

一、新品の際は叺と麻袋は現在十錢の差があるが古袋を賣る場合には卅錢の差があるを以て結局麻袋の方が二十錢安となる、この二十錢が消費(精米商)にどの位大きく妙味を抱かれてゐるか臺灣米のみに對する關心許りでなく古袋の處分にも大きな關心があるのである

一、倉庫保管料金が高くなる、以上は臺灣米を取扱ふ諸掛りに異動を招來するものである、それから

一、臺灣米に對する信用が低落する、なぜなれば內地、朝鮮の如く檢査が完備し統制が期せられてあれば叺になつたからとて一向差支へなきも臺灣の檢査現狀は內地、朝鮮と比較出來ない不統制にあるされば叺になつた場合 正味目方を商賣筋で信用しない、若し信用させるには移入した米を一々檢斤せねばならぬ、これは到底不可能である、臺灣米の內容的に不安あると云ふ事が高まればそれだけ臺灣米の聲價を落とせしむるものであるこの點が督府當局に持ち合せてゐるか否か

次に今回の叺轉向の主眼とする理由である國策的意味の强化に順應し資源の輸入防止策に出てゐるに對し深川正米市場理事木村房五郞氏は左の如く語る

協會本部としては叺と麻袋の利害問題のみを督府に陳情する考へであるが、總督府が國策的見地より叺轉向を獎勵せられてゐるか、失禮ながらそれは局部的見地に立脚されてゐると考へられる、若し眞の國策的大局より見られるなら寧ろ麻袋を國產化せらるべきである、なんとなれば、由來臺灣米の輸出物のパッキングは殆んど輸入外國米の包裝が利用せられてゐた、然るに外國米の輸入杜絕の今日に及んでは臺灣米包裝品がこれに代つてゐる、これは重大なる使命を擔うてゐるのである、總督府が叺に轉向せしめられた後に於て國策貢獻上に重大使命を負うてゐる麻袋は一體何によつて代用されるであらうか、輸出品のパッキングが製品で可能であるならば何にも苦しむ事はなかつたのであらうか、國際商品包裝は各國米穀商品が不可なりとしてゐるのであるからこそ苦しんでゐるのである、また一々新品をヘシアンクロースでは高率である

# 一期蓬萊の移出
## 五百七十萬袋に上るか

昨年一期蓬萊の收穫は六百五十六万袋であるが移出高は五百五十一万袋である、本年は大體順調に進み保合の商狀であるので、目下市況が堅調を豫想される各種出廻高は昨年に比し四十万袋位は優に增加するものと云はれてゐる、果して然らば本年の收穫は六百八十万袋に上り移出高は島內消費の百十万袋を控除し五百七十万袋に上るのでないかと見込まれてゐる、昨年各月の移出高は次の如く七月の百六十九万袋が最も多く八月の百二十五万袋が之に次ぎ、新米出盛の五月は十四万五千袋であるが、本年の內地米商は出廻つてから現物を仕入れる方針で契約が少ない上に新米は桁外れの高値を出した爲五六月頃の早期移出は餘り期待が出來ぬ模樣であるが併し內地の端米拂底の年柄なので七、八月頃の出廻り期迫安が示現したら意外に多く移出するであらうと云はれてゐる

昨年一期蓬萊移出高

| | |
|---|---|
| 五月 | 一四五、七四三袋 |
| 六月 | 八四四、六四五 |
| 七月 | 一、六九五、七五七 |
| 八月 | 一、二五八、七八三 |
| 九月 | 八八四、二三三 |
| 十月 | 五四二、二三〇 |
| 十一月 | 四四、六五三 |
| 計 | 五、五一五、〇四四 |

# 生絲は小締る

蓬萊新入荷により十日の橫濱生絲定期當限六九一円と前日より七円高、先限七〇〇円と四円高、定期系相場伸悩みの爲め氣配鈍化し當用口の商內順次出來し相場保合

# 無水酒精製造
## 五會社の內四社は既に着手

本島における無水酒精の製造は台灣、鹽水、明治、帝國、大日本の五製糖會社に依りて行はれ二月十四日の台糖橋子頭工場を皮切りとして[illegible]

# 函館高等水產の練習船基隆寄港

【基隆電話】函館高等水產學校練習船忍路丸(四七一トン七六)が一日朝七時半白堊二本マスト、所謂花嫁姿を基隆に現した、目下繫留中、十五日出港、內地に向ふが船長は教授兼任の大垣光平氏である

# 殘存米高
## 五月一日現在

【東京十一日發同盟】農林省發表五月一日現在在米高は手持外十六地方分計一千三百九十二万二百五十五石にして之を前年同期に比すれば十三万四千三百九石の減少となる

# 臺北組合銀行週報
(四月三十日現在)(單位千円)

| 項目 | 當座預金 | 特別當座預金 | 通知預金 | 定期預金 | 諸預金 | 預金合計 | 金銀有高 |
|---|---|---|---|---|---|---|---|
| 組合銀行合計 | 9,405 | 33,124 | 4,200 | 18,159 | 7,817 | 72,705 | 46,900 |
| 前週4月23日 | 9,181 | 33,591 | 4,038 | 18,912 | 7,933 | 73,658 | 50,649 |
| 前年5月1日 | 6,931 | 30,182 | 4,285 | 20,305 | 8,359 | 70,062 | 4,883 |

| 項目 | 割引手形 | 手形貸付 | 證書貸付 | 荷為替手形 | 買入外國為替手形 | 當座貸越 | 貸出合計 |
|---|---|---|---|---|---|---|---|
| 組合銀行合計 | 29,949 | 17,885 | 43,777 | 1,017 | 651 | 581 | 93,860 |
| 前週4月23日 | 29,947 | 18,489 | 43,787 | 1,209 | 659 | 991 | 95,082 |
| 前年5月1日 | 33,577 | 17,295 | 40,318 | 945 | 809 | 552 | 93,536 |

# 肥料の輸移入增加
## 鑛物質肥料は減少 ―四月末迄の累計―

四月中における基隆高雄兩港輸移入肥料總計は三千六十三万八千六百六十一瓩で一月以來の累計は一億九千三百六十七万二千二百十九瓩に上り前年同期に比し四百二十四万一千九百二十八瓩の增加である、各種肥料は動物質、鑛物質は減少し其の他は概ね增加してゐる、鑛物質肥料の減少は主として過燐酸、外國硫安、硬化加里、石灰窒素であるが、外國硫安は[illegible]

(單位瓩)

| | 一月以來累計 | 前年同期比較 |
|---|---|---|
| 動物質 | [illegible] | [illegible] |
| 植物質 | [illegible] | [illegible] |
| 鑛物質 | [illegible] | [illegible] |
| 化成 | [illegible] | [illegible] |
| 調合 | [illegible] | [illegible] |
| 總計 | [illegible] | [illegible] |

# 帝糖全く終了
## 產糖百十七萬七千餘擔

帝國製糖新竹第一、第二兩工場は五月三日限終了、五日製糖作業を終了し、潭子工場は二日限終了、五日を以て全く作業を終了した、一方新竹方面は竹南工場が四月二十六日限終了、二十八日作業を終へ新竹は五月六日限終了九日全く作業を終つた、之にて同社の今期製糖は大體終りを告げたが製糖高は百十七万七千餘擔で第一回豫想に比すれば四万二千餘擔を減じてゐるが二月頃の豫想百十六万五千擔に比し一万二千擔を增加し、又前期の百七万百十二擔に比すれば十万七千擔の增產である

# 製糖終了工場

▲日糖北港工場は十日午後零時三十[illegible]終了した

[illegible]

# 蓬萊出遲れで受渡が問題
## 新高値に爆發

一期蓬萊當限受渡は時期的の關係上期米には出廻りの遲れから受渡品の不足を來し、定期相場は十四円十二錢、十錢高の新高値を示現した[illegible]

# 內外商況欄(十一日着電)
## 上海爲替堅り

【上海十一日發同盟】今期の上海[illegible]

## 米期
## 在米豐富說に下放れ跡新高値へ

堂島米況前場 【大阪十一日發同盟】合乾安と五月一日在米豐富說との人氣に先限は三十五円丁度と九十五下放れで寄付いたがアト買戻で反動に〇六錢と跳ね期近の兩限もあつて結局引値は十一錢と新高値に騰騰して前場を終る

堂島兩建控除後合
當限 四一、四〇〇石 買方北川三十一 賣方仁平十一店
中限 八四、九〇〇石 賣方小河三十店 買方朝日十店
先限 三二、五〇〇石 賣方小河三十店 買方新潟十九店
本日出來高 三二、七〇〇石

堂島前場先限 主なる手振 買方 東京筋、正米筋、地場小口 賣方 株式筋、地場軟派
堂島前場先限 主なる手振 買方 田中金、岡田五〇〇 賣方 村岡六〇〇

堂島雜觀 【大阪十一日發本社特電】五月在米發表待ちの市場は昨今米穀及びなり手控なき爲め一般の人氣に逆行し在米減少の原因となつた[illegible]

## 米界餘聞

【大阪十一日發本社特電】東京の三好米殼商が東京の東洋[illegible]

大阪期米後場 [illegible]

東京期米後場 [illegible]

神戶期米後場 [illegible]

大阪正米標準値 內地米 [illegible] 蓬萊米 [illegible] 在來米 [illegible]

## 砂糖 環境好轉 人氣硬化

【大阪十一日發本社特電】一清算 動搖後の氣配外糖相場の硬化に一二丁高に寄り跡買物引締り[illegible]

大阪砂糖清算後場 [illegible]

大阪砂糖現物 [illegible]

## 穀肥

神戶豆粕後場 [illegible]

神戶穀肥市中相場 [illegible]

下關麥粉相場 [illegible]

大連特產況前場 【大連十一日發同盟】大豆は歐洲[illegible]

大連特產前場 [illegible]

大連特產出來高 [illegible]

## 島內商況
## 正米一期米高に一步高値

[illegible]

臺中米價(十一日) [illegible]

大連特產在荷高 [illegible]

## 絲況

大阪綿絲後場 [illegible]

大阪棉花後場 [illegible]

大阪人絹後場 [illegible]

橫濱生絲後場 [illegible]

大阪重要商品 [illegible]

## 株式
## 海軍厦門上陸と處分物一巡に明朗

兜町前場況 【東京十一日發同盟】長期、厦門上陸と商品市場は好轉に市場は稍明朗化したが未だ前場の賣物控への關係に陷られてゐる[illegible]

東京長期後場 [illegible]

東京短期後場 [illegible]

大阪長期後場 [illegible]

大阪短期後場 [illegible]

## 財界 株界

【東京十一日發本社特電】厦門上陸敢行の快報に接して人氣は漸く明るくなつて來た[illegible]

●法人登記公告 ●商業登記公告 [illegible] 臺北地方法院

大阪商船出帆 基隆 門司神戶行 香港行 上海行 鹿兒島、長崎、博多北鮮行 沖繩行 基東、花蓮港行 高雄行 [illegible]

近海郵船出帆 基隆 門司神戶行 富士丸 大和丸 上海內地行 [illegible]

辰馬汽船出帆 紀念丸 [illegible]

大連汽船出帆 基隆 大連直行 山東丸 山西丸 [illegible]

丸一組

夏の好適 御召料 湖月明石 感觸の爽涼深級の御召物 愛大島 雅味溢るる斬新優秀のうすもの 特提品 ゆかた單 帶地 壹圓六拾錢 壹圓 拾貳日より拾六日まで(五日間) 臺北 菊元 電話三三代七三番

各種美術工藝 記念品 分校會旗 團旗 優勝旗 贈答品 盛 臺北本町 盛進商行 電話二三五番

臺北 榮町 松井呉服店 特別サービス品 ボイル子供服 イタリーバ服 オシメカバー 海水着 大人用 子供用 タオル おし 五十錢均一品 ガーゼ肌著 [illegible]

十二、十三、十四、十五、十六日五日間 夏物大賣出 男物夏着用 コーラン級 帶の部 單帶 浴衣地の部 雜貨の部 紋付部 襦袢 着尺用 [illegible]

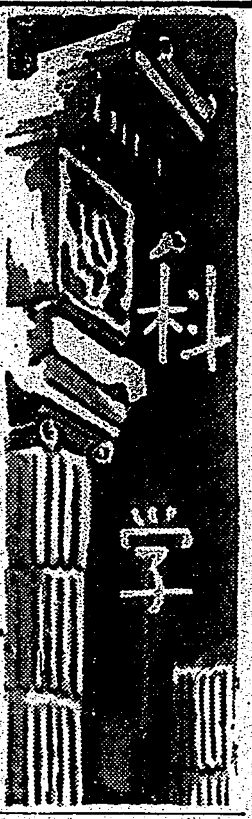


# これは驚いた 硝子綿や硝子絲

## 硝子纖維の實用化が近づく

### 熔解硝子が絲になるまで

科学は不可能を可能とする力であるといつても過言ではあるまい――硝子纖維！これなども其の一つの例である。硝子綿として最近専ら製造されてゐるものでは、其直徑即ち太さが一ミクロン（一粍の百分の一）位の物が多く斯様な細い纖維を六十本合せて一万キロメートル位の長さが継續して作られるやうな有様で、この一ミクロン位以下にすると硝子毛も耐伸強度が著しく強くなつて來て、〇五ミクロン位の太さの硝子毛の耐伸強度は一平方糎當り實に一〇〇トン以上になつて來て、我々が普通脆い弱いものといふ感じを改めなければならないもので、斯様に強靱な細い硝子纖維を二本乃至十本

して、化学工業の力によつて各種の天然纖維に優る細い均質のものを多量に製造し得る狀態にまでなつた

×

此の硝子纖維の製造法は、大體人織同様に大きな槽窯で熔解した硝子を一度フィダー（給與槽）に取り、三〇秒毎に小さい槽窯に送る、此の小槽窯は外部を電氣加熱しながら下底部は特殊の合金から成る一〇〇箇位の小穴（スロート）を埋め込んだ）のある板から成り、此穴から熔解した硝子が自重で絲になつて下つて來るのを回轉円筒（毎分約一万回）又は枠に巻取る方法で、速さ毎分約六〇〇〇、乃至八〇〇〇呎位の速度で引かれ、これを冷却して硝子纖維にする

×

これ等硝子纖維の用途は、石綿と同じ様に防濕、防音等の各種目的に使用される外、保濕、耐熱被覆、絶縁用パッキングなど變及び電氣化学工業材料、或は冷藏庫防火用等々種々用途も多く、且つ織布となるのは勿論である

## 頭髪の力は？

### 物を引張る

頭の毛一本でどれ位の重みのものが引張られるか。外國婦人の金髪は一本で六十グラム日本人の頭の毛は百七グラムを引張れる。そこで總合體として計算してみると千四百貫から二千六百貫位までのものを引くことができる

伎藝合せた絲を用ひて反物を織り之を洋服にした硝子の洋服などはアメリカ娘が好奇の尖端を行くものとして、近年歐米雜誌などの科学ニュースとなつて居る有様である。此の硝子毛即ち硝子纖維は大體その太さが一乃至三ミクロンから、細いものは〇・三乃至〇・五ミクロンで木綿纖維より細く、又天然絹絲の〇・〇〇〇二乃至〇・〇〇〇四インチと同等位であるが今日の人絹が天然絹絲より細いものが製造されるやうに、硝子纖維も亦是れ以上に細いものが製造されて居る状況である、從つて一方には有機質の人絹、他方には無機質の硝子纖維が相共に人造纖維と

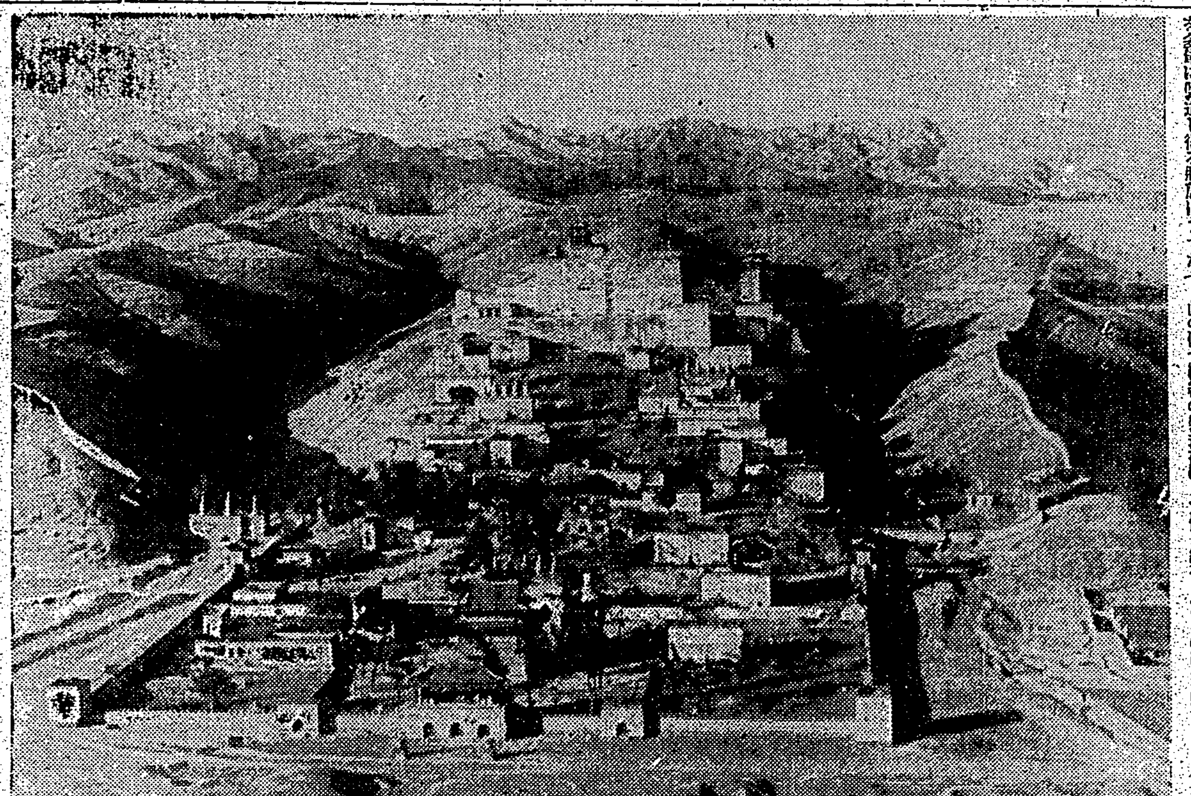

伸びる滿洲國（三）承德喇嘛廟

# 有機硝子の藝術

理學博士 竹内時男

質玉の滴りと見た硝子も、落つれば砕けて泡沫夢幻となる、割れない軽い硝子は出來ないだらうか有機硝子がこの需に應じやうとする、有機硝子といふものが實用化へと歩武を進めてゐる。これは尿素、フォルマリン樹脂、ヴィニール樹脂、更に優秀なるアクリル酸樹脂を用ひたものである。

×

アクリル酸樹脂は、耐酸、耐熱耐水性を持ち、硬度も高く、しかも極めて軽い、これを以て硝子を造れば、實に理想的である。

高速度動、可塑物工業が近來拍車を加へられたやうに躍進をなしてゐるが、始皇帝の夢の阿房宮も、有機硝子の構成と共に或は現實化されることであらう、現の氣節け…

も遠い未來のことではなくならうキューリオ、ラヴアーでなくても我々は科学の一路を馳せるのである

×

さて十二歳から二十一歳位までの人間の形態好態を東京高等工藝学校の宮下教授が統計調査した結果を取つたが、それによると、十三歳乃至十五歳位までが想像的形態を愛し、二十一歳以上になると理知的な幾何学的形態を好くのである。

×

教授は既に流行色や色彩好態をも研究した。工藝の科学的研究は現下特に重要なことであるからである。

結晶硝子のあの透明と鋭角とは何んとも快い限りであるが、形態に更に科学的結論を應用したいものである。

## 癌は子供にも發生

### 八、九歳でも罹病

若い人でも癌に罹る可能性があることは、實際にその例が少くない。しかも癌は身體のあらゆる部分に發生する。

セント・ルイスのバーナード・フリー皮膚及び癌病院では、一九〇八年以來、癌と診斷され、顯微鏡試驗によつて確證された。更に同七十二人の若い患者が經驗のつんだ同病院の專門醫によつて癌と診斷されてゐるが、それについては顯微鏡による試驗はなされなかつた。

この二〇六人の若い癌患者のうち、最年少者は八歳半の少女と九歳の少年である。唇の癌で最も若いのが十九歳、乳癌での最年少者が二十三歳、睾丸癌で最も若いのが十五歳、子宮癌の最年少者が二十歳であつた。

『年齢が若いからといつて醫者は処置を躊躇したり經過をみてゐたりしてゐてはならない。老人の場合と同様に若い患者の場合でも、処置の結果は診斷の早さと適當な処置に左右される』と同病院の專門家たちは云つてゐる。

## モスコー市の統計各種

一九三七のモスコー市の出產數は前年の二倍、十三万五千八百四十八人で、死亡率は人口一千人に對し、一九三三年は二四・七人、三六年は一三・七人だと、最高ソヴエット會議員イ・イ・シドロフは報告してゐる。なほ同市銀行預金者は百十万人で成年人口の半數である。平均預金額は、一九三五年三〇四ルーブル、本年一月は七一三ルーブルである。

# 變質や早發性痴呆は果して治るか？

## 治療の可能を發表した 成田學士の實驗近く行はる

文化の進展に伴ひ、精神病は年を逐うて増加する傾向にありますが、かかる惡疾や民族の純潔を害する惡性の病氣や性質所有者を斷種法によつて、それが子孫に及ぼすのを阻止する運動が起きてゐるのは御承知の通りですが、これと反對に、今日まで「どうにもならぬ」と締めてゐた變質や精神分離症（早發性痴呆症）の上に一大光明が、東京少年審判所の成田勝郎醫学士によつて發表され、学界にセンセーションを捲起してゐます成田醫学士は「變質可變論」を昨年六月に發表したのですが、その根柢をなすものは「普通人の傑と變質者の傑は異るが、傑は未相的なものでその傑を生じさせる本位がある筈である。その傑の土台をなすものを壊せば如何に堅牢な建物でも台を崩せば如何に堅牢な建物でもこはれる様に變質者の傑も崩れる筈である。

然も今の学界の常識では、傑はすべて腦髓によると考へられてゐるが、梅毒によつて腦髓を冒された麻痺性痴呆の如きは、腦髓の麻痺の治療に成功すれば、麻痺性痴呆の傑を取ることが出來るかも知れぬが、精神分離症（早發性痴呆）や變質の傑は果して腦髓によるか否か不明である。自分は腦髓にはなくて、精神そのものにあると考へる。この考へが眞實であるなら精神分離症も一挙に消滅させることが出來る。

△

元來、病氣の治療が可能と云ふのは、その病氣を人工的に作り得る場合に治療学も成立つので、精神分離症や變質者を治療し得るといふのも、人工的に精神分離症や變質者の傑を作り得るか否かを先づ決定しなければならぬものである。自分は變質者や精神分離症の傑は人力で崩し得ると信じ、從つて人力でも作れるから治療も可能で、普通人の傑を再生し得ると信ずる」といふにあります。

△

果して變質者や精神分離症の傑を人力で崩し得るか否か？その實驗が五月中か六月上旬に、帝大精神科、少年審判所、多摩少年院、松澤病院、日本少年指導會共同で公行されることになつてゐるのですが、その結果は各方面で注目されてゐます。

## 現代アメリカ社會の一斷面

一兩年アメリカでは勞資間對抗が激しい。坐り込み戰術、暗鬪ガス、機關銃などが隨所に行はれてゐる。レオ・ヒュバアマンの「勞働運動スパイ團」といふ最近著をみると、如何に資本家が勞働者の動きに苦勞してゐるかが判る。現在勞働者の組合組織運動やストライキを破壞するスパイ團は大體二三〇あつて、之に所屬する人員は四万二千人、年に少くとも一億円餘が計上されてゐると。これは勿論幾つもの資本家團體が出資するのである。この團體がスパイ員を獲得するには、株主を裝つた團員が目ぼしい工場の一勞働者に近づき工場業績を知りたいといふ誘ひで、一週數十円の謝禮を拂つて報告をうる。この勞働者がスパイの手先たることを氣付いた時はもう既に遲い。誘惑員は勞働者が出した謝禮金受領書を以て工場の勞働者にスパイ行為を暴露すると脅し、彼をのつぴきならず深みに引きずり込む。勞働組合はこのスパイ團と烈しく爭つてゐるさうである。アメリカ国内も実に多事である。

# 人間を分解すればたつた一圓五十錢

## 鐵分は釘一本だけ

人間は、どれだけの値打があるでせう？勿論ここでいふ意味は、その人間の社會的位置とか人格、才能などをいふのではなく、人間を一つの物質とみての意味です。ある外國の学者が丁寧に計算したところによると普通人は十ガロンの樽を一杯にする水と七本の洗濯石鹸を作るだけの脂肪と、九千本の鉛筆を作るだけの炭素と、二千二百本のマッチを作るだけの燐質と、第一服分のマグネシウムと、中位の釘一本を作る鉄分と、他に少量の石灰と蚤一匹を殺すだけの硫黄とからできてゐるとのことです。そして全部の値段がたつた二円五十錢、どんな偉人も、アインスタイン博士も分解すれば同じという訳です

## 生命と物質との異同

生命とは何かといふ問題は、古いが同時に新しい問題で、生物学者も哲学者もこれには頭を悩してゐる。最近この方面の研究は際會を與へるより、むしろ益々その複雑さを思はせる感が深い。だがかかる難問を通つて初めて生命の定義も確立なるをうるわけである。從來の生命の定義が現に出會つてゐる若干の困難を示せば、先づ生命は運動能力ありとされる。併しブラウン運動の学説、原子や電子の激しい旋廻は、物質の不斷の運動を示す。又生命には形態、組織が特徴的といふ。併し分子にも高度に組織された構造が見出される。更に外界の刺戟に對し反應する能力を生物に認める。併しインドの生物学者ジャゲロ・ボーズによると、金屬にもこの現象あり、適當な刺戟下で筋肉や植物の細胞に生ずる電氣反應も之にみられると報告する。疲勞現象は生物に獨自といはれるが、白金は容易に疲勞し、鋼は抵抗力弱しとの實證もなされてゐる。等々。


全日本に絶讃沸く

日本の妻　竹田敏彦

上海戰線に…散つた男士の、若き未亡人明子が、遺児を抱へて活きてゆく健氣な姿に、戰線の勇士も哭き、銃後萬民の讀者も泣く！…ああ女は弱し、されど人の子の母となれる女の、わけて勇士の妻の何とをゝしき姿ぞ！竹田敏彦先生紅淚の大力作！

東京爆撃!!

（ハバロフスク第二十飛行戰隊出動!!）

敵機大襲來　海野十三

深夜雲を連れて北海道から太平洋岸を…直ぐに南下！金華山沖は既に過ぎて、目指す帝都目前に…帝都！危し七百萬の市民――もしもこんなことが起つたら？だが今日、こんなことが起らないと誰にも保證出來ないだらう！

恋愛小説　薔薇競技　細田民樹

一貫の道　内大臣湯淺倉平

▲武士道の話…菊池寛

▲勝負は一分の差…菅原通敬

眠れに憑はすまじ過去の恩の秘密故にとれ程悲嘆に泣かねばならぬか！

▲愉快の王國　キング大娯樂園

…手品、お座敷餘興、敏雀寶探、詰碁、詰將棋、謎々等々

▲金魚の上手な飼ひ方

特輯画報

●支那事變畫報　●動物愛育家グラフ　●國民體位向上畫報　●內外カメラ特報　●現代文人畫報　●漫畫大レヴュー館

時代小說　魔粧佛身　吉川英治

股旅小說　駒下駄道中　原嵐

現代小說　愛怨經　淺原六朗

探偵怪奇　大暗室　江戶川亂步

滑稽小說　青春オリムピック　中野實

▲女中さんにぜひ聞いて貰ひたい話

戰局は今何うなつてゐるか？これから何うなるか大座談會

出席者　陸軍步兵大佐雨宮巽氏　日本外事協會藤原…氏　代議士…氏　陸軍步兵中佐大口…氏　東京日日新聞吉岡文六氏

●現在の戰況はどうなつてゐるか（山西方面、京漢線方面、津浦線方面、中支方面等）●支那軍の戰備狀態●支那は何時降參するか●漢口と廣東と何れが重要か●イギリスの態度●ソ聯と支那の關係●共產黨の抗日戰術●日本の財政狀態（インフレの話）●金の使ひ方●これからの準備!!等々

日本が誇る世界的大天文學者　木村榮博士出世物語

▲滿蒙開拓青少年義勇軍の內地訓練所訪問記

花形力士三人男身の上話

五ツ島、名寄岩、羽黒山――

六月號出づ！

キング

◎ここに發表の他キング獨得の珠玉の名記事三十餘篇あり！

◎一萬人當選大懸賞あり！

特別讀物　名人・奇人・快男兒

①苦難の聖書　橋本雅邦…邦枝完二

②俠骨學徒　北島雪山…太田黒克彦

③快男兒！破れ傘花嫁…湊邦三

新揭載　痛快講談　快傑斑鳩平次

痛快無類！とても〳〵面白い！神田越山師一代の大熱演!!

大感動實話　現代の生佛龍妙師の大悲願

スペイン革命大秘話　二十三億の大金塊乘取り事件

人生流轉　浮名の紅梅　川口松太郎

意地か女か？捨てかねる大小、諦めかねる女――…

哀恋悲話　街の愛情…谷崎精二

股旅仁義　千両無宿…松前治策

薩南悲劇　士族の娘…邦枝完二

明治十年、西南役が生んだ薩摩武士の大悲劇、哀れ…の物語

▲落語　つゞら泥…春風亭柳枝

大評判小說　愛憎の書　菊池寛

…今二十五の春を迎へた…彼の手中に自ら飛び込んで來る美しき支配人の妹…

◎定價六十錢（送料五錢）東京小石川　大日本雄辯會講談社發行（振替東京三九〇）